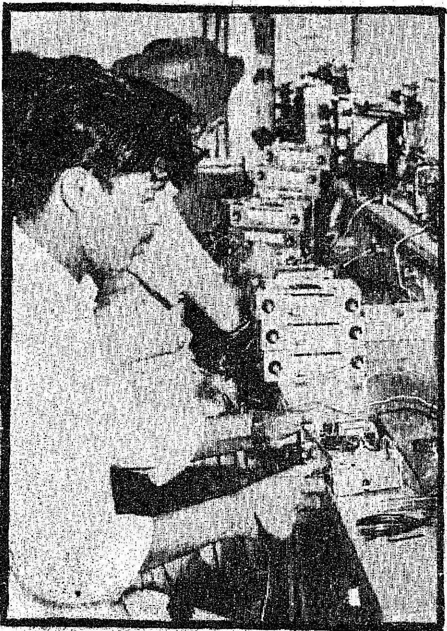

தமிழரசு

மலர்: 6 இதழ்: 2

16-7-75

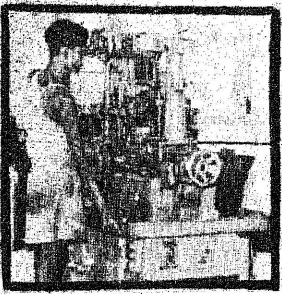

உழவுக்கும் தொழிலுக்கும்
வந்தனை செய்வோம்—வீணில்
உண்டுகளித் திருப்போரை
நிந்தனை செய்வோம்!
—பாரதியார்

ஒருவன் அறிதொழிலை
ஊரார் தொழிலாக்கிப்
பெரும்பே றடைவதுதான்
வெற்றி என்க!
—பாரதிதாசன்.

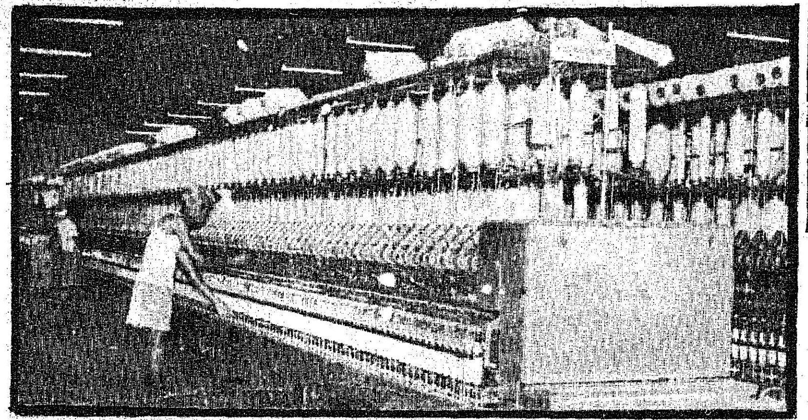

வாழ வேண்டுமெனில்—தொழில்கள்
வளர வேண்டுமையா!
—தேசிக விநாயகம் பிள்ளை.

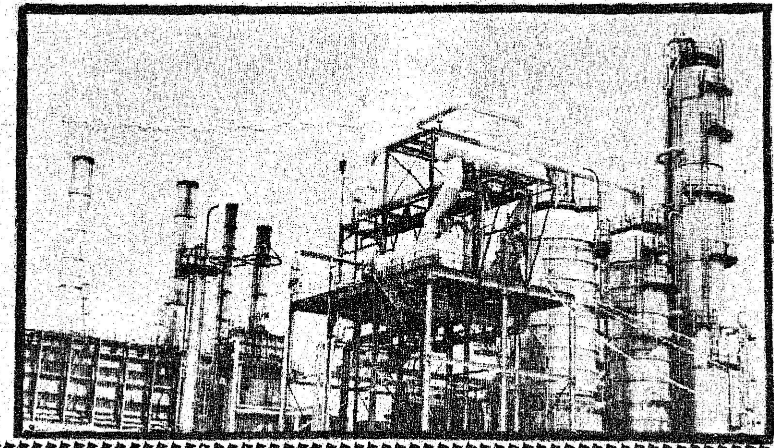

ஆசியக் கவிஞர் மாநாடு அகிலத்தை விழிப்புறச் செய்க!

இந்நாள் தமிழ்நாட்டின் இலக்கிய வட்டம் மறக்கவொண்ணா நாளாகும். கவிஞர்களாகிய நீங்கள் உங்களது இம்மாநாட்டுக்குத் திருவள்ளுவர் வாழ்ந்த இச் சென்னை மாநகரைத் தேர்ந்தெடுத்தது குறித்து நான் பெருமைப்படுகிறேன். இன்று இராஜாஜி மண்டபம் பாடும் பறவைகளின் கூடாகவே மாறிவிட்டது.

''கூட்டத்தை விரட்ட அங்கே ஒரு கவிஞன் வந்தால் போதும்'' என்று விளையாட்டாகச் சொல்லுவார்கள். ஆனால் எப்படி மேற்கும் கிழக்கும் வெவ்வேறானதோ அது போலத் தமிழ்நாட்டு நிலைமையும் வேறாகும். இங்கே தமிழ்நாட்டில் கவியரங்கம் என்றாலே எங்கள் மரபுக்கொப்ப அங்கே விழாக்கோலம் காணலாம். அது அரசியலோ, சமயமோ, மொழியோ, இலக்கியமோ எதைப்பற்றியதானாலும், அங்கே ஒரு கவிஞர் அணி, எளிதில் வந்து சேருவதை நாம் காணலாம். அண்டை நாடுகளிலிருந்து வந்துள்ள ஆசியாவின் கவிஞர்களையும் இந்தியாவின் பிறமொழி மாநிலக் கவிஞர்களையும் இங்கே காணுவதில் நான் மகிழ்ச்சி அடைகிறேன். உங்களுக்கெல்லாம் நல்வரவு கூறுகிறேன். சென்னையில் நீங்கள் தங்கியுள்ள நாட்கள் இனியவையாக, பயனுற்றவையாக இருக்க எனது விழைவைத் தெரிவிக்கிறேன்.

கவிஞர் இனத்தில் ஒரு கவிஞனாக என்னையும் ஏற்றுக் கொண்டதற்காக உயர்நீதி மன்ற முன்னாள் நீதிபதி மகாராசனுக்கும் கிருஷ்ணா சீனுவாசனுக்கும் எனது நன்றியைத் தெரிவித்துக் கொள்கின்றேன்.

கிருஷ்ணாசீனிவாசன் என்னிடத்தில் எப்போதும் அன்புடன் பழகுபவர். அந்த அன்பின் காரணமாகவே சில ஆண்டுகளுக்கு முன், அவர் அமெரிக்காவில் இருந்தபோது ''டலாஸ் கார்னிங்நியூஸ்' என்ற நாளேட்டிற்கு அளித்த பேட்டியில், ''நான் வாழுகிற தமிழகத்தில் எங்கள் முதலமைச்சரே ஒரு கவிஞர்' என்றும், ''இன்றைய உலகில் தலைமை தாங்கிச் செல்ல உணர்ச்சியும் சிந்தையும் உள்ள ஒரு கவிஞனே தேவை'' என்றும் குறிப்பிட்டார். அவர், கவிஞர்களின் இந்த மாநாட்டைக் கூட்டுவதில் பெரும் பங்கு எடுத்துக் கொண்டிருக்கிறார்.

கவிஞன் என்பவன் எங்கோ உயர் மாடத்தில் வீற்றிருப்பவன் என்று எண்ணப்படுகிறது. எதார்த்த நிலைக்கு வராதவர்கள் என்றும் பொதுவாகக்கருதப்படுகின்றது. அது உண்மையல்ல. இலட்சிய உலகைப் பற்றிக் கனவு காண்பவர்களாக மட்டும் கவிஞர்கள் நின்றுவிடக் கூடாது. மக்கள் வாழ்வில் வளம் சேர்க்க உழைத்திடும் இலட்சிய வீரர்களாவும் அவர்கள் ஆகவேண்டும்.

'கவிஞர்கள் மக்களின் அங்கீகரிக்கப்படாத சட்டமன்ற உறுப்பினர்கள்' என்றான் ஷெல்லி. இந்த மாநாட்டின் அமைப்பாளர்களோ, உங்களையெல்லாம் சட்டமன்ற உறுப்பினர் விடுதியில் தங்கச் செய்ததன் மூலம் அங்கீகரிக்கப்பட்ட சட்டமன்ற உறுப்பினர்களாகவே ஆக்கிவிட்டார்கள்.

ஒரு கவிஞன் எப்போதும் உன்னதமான நோக்கத்தோடு பாடுபடுகிறான். கவிஞன், 'காலத்தின் மைந்தன்'. தன்னை சுற்றி நிகழ்வனவற்றைப் பார்த்துக் கொண்டு அவனால் சும்மாயிருக்க முடியாது. கவிஞனே உணர்ச்சியின் பிம்பம் என்பதால் தன் எண்ணங்களையெல்லாம் கட்டுப்படுத்திக்கொண்டு அவன் கவி இயற்றுவதென்பது நடக்கக் கூடிய காரியமல்ல.

நண்பர்களே! இருபது வயதில் நான் கவிதை எழுதத் தொடங்கினேன். எனது முதல் கவிதை 'கவிதை அல்ல'. ஆம் அதுதான் அதற்கு நான் இட்ட தலைப்பு. அன்றுமுதல் நான், வசன கவிதை எழுதி வருகின்றேன்.

'மனித வாழ்வில் பொறுமை' பற்றி நான் எண்ணியபோது சொன்னேன்.

''பிறையொன்று பொறுத்திருந்து நிலவாகும்
பொறை கொண்டார் பொறுத்திருந்து நில மாள்வார்.
இரையொன்று வருமட்டும் காத்திருக்கும் கொக்கு
அதனைப் பொறை யென்று சொல்லாதீர்!
தரைமீது அப்பறவை கற்ற சூழ்ச்சி....
இகழ்வார்ப் பொறுத்தல் தலையாய்க் கொண்டோன்
அகழ்வார் தாங்கும் நிலமென நவின்றார்—
இகழ்வார்க் கிருப்பது தலையும் அல்ல.
ஏசிக் கிறுக்குதல் கலையும் அல்ல
புகழ்வார் பின்னே போதலும் தீது
இகழ்வார் எதிர்த்தல் அதனினும் தீது.''

மாத்யூ ஆர்னால்டு என்ற மாபெரும் விமர்சகர் ''இங்கிலாந்து மகத்தான நாடாகும். அதற்குக் காரணம் கவிதை'' என்று ஒருமுறை குறிப்பிட்டது என் நினைவிற்கு வருகிறது. ஆனால் அவரே ஆசியாவைப் பற்றியும் 'ஆசியச் சுடர்' என்ற தன்னுடைய தலையாய நூலுக்கு புத்தரைத் தலைமகனாகக் கொண்டு 'நினைவில் எட்டா நீண்ட நெடுங்காலத்துக்கு முன்பிருந்தே ஆசியா கவிதைகளின் தொட்டில் ஆக விளங்கி வருகிறது' என்று எழுதியிருந்தார்.

எங்கள் தமிழகத்தையே எடுத்துக்கொள்ளுங்கள். வரலாற்றுக் காலந்தொட்டுக் கவிதை இங்குச் செழித்து வளர்ந்துள்ளது. சங்க காலத்துச் சங்கப் புலவர்கள்-

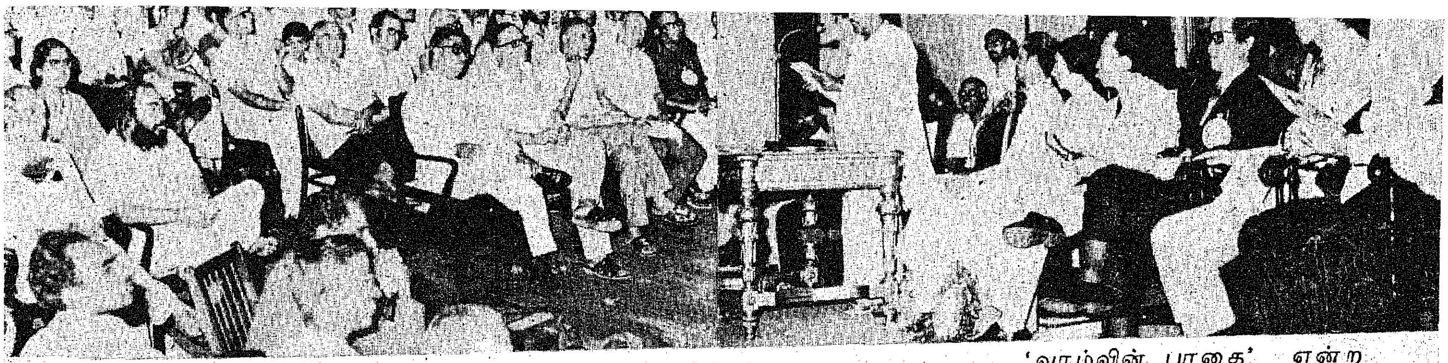

முதல்வர் கலைஞர்

ஔவையார் பெண் கவிஞர்களிலேயே முதலானவர்-எங்கள் திருவள்ளுவர் தன்னுடைய 1330 குறட்பாக்களில் காலத்தின் அறிவையெல்லாம் வடித்துத் தந்தார். அவரது குறட்பாக்கள் உலகில் எல்லா முக்கிய மொழிகளிலும் மொழிபெயர்க்கப்பட்டுள்ளது.

காலத்தை வென்ற கவிஞர் பலர் எங்கள் மண்ணில் தோன்றியுள்ளனர். இருபதாம் நூற்ருண்டின் தொடக்கத்தில் விடுதலை இயக்கம் விடுதலை வேட்கையை-சுதந்தரக் கனலைச்சுடர்விடச் செய்தது. அந்நேரத்தில் எங்களிடையே வாழ்ந்தவர் சுப்பிரமணிய பாரதி. சுதந்தர இயக்கத்தின் சேதியைத் திக்கெட்டும் பரவச் செய்தான். மூலை முடுக்கெல்லாம் ஒலிக்கச் செய்தான். அவனது பாடலைப் பாடியபடி ஆயிரமாயிரம் பேர் சிறைக் கோட்டம் புகுந்தனர்.

அவருக்குப் பின் பாரதிதாசன் தனது புரட்சிக் கருத்துக்களால் தமிழகத்தில் புரட்சியைத் தோற்றுவித்தார். எங்கள் சிந்தையில் புதிய இரத்தத்தைப் பாய்ச்சினுர். அவர் புதுமை விரும்பியாகத் திகழ்ந்தார். சமுதாயத்தில் புரையோடிப் போன பழைய மூடப் பழக்க வழக்கங்களை, தீண்டாமையை அவர் சாடினுர்.

இன்றையக் கவிஞன் உறுதி படைத்தவனுக இருக்கிருன். கவிஞனுகப் பிறப்பெடுக்கும் போதே அவன் அரசியலைச் சீர்படுத்த வேண்டுமென்கிற பெரு விருப்பத்தோடு பிறப்பெடுக்கிருன். தன் நாட்டைப் பற்றி, தன் மூதாதையரைப் பற்றி. தன் மொழியைப்பற்றி தன் இலக்கியத்தைப் பற்றி-தன் பண்பாடு, கலை, கலாசாரம், பாரம்பரியம், புகழ் இவை பற்றி அவன் பெருமைப் படுகின்ருன். புகழ் என்ற தலைப்பில் நான் எழுதிய கவிதைகளிலிருந்து சில வரிகளை இங்கே கூற முற்படுகிறேன்.

''கடற்கரையில் தலைநீட்டும் நண்டுகளைக் கைநீட்டிப் பிடிக்க ஓட, உடன் அவைகள் போன இடம் தெரியாமல் பதுங்கிவிடும். புகழும் அதுதான்.

''யாதும் ஊரே, யாவரும் கேளிர்'' என்று தமிழில் சிறப்பாகச் சொல்லுவோம். உலகெலாம் ஒன்றே எனக்கூறும் இக்கவிதை வரிகள் இரண்டாயிரம் ஆண்டுகளுக்கு முன் பாடப்பட்டதாகும். இதுதான் நாங்கள் எல்லாருக்கும்-ஆசியாவுக்கும்-உலகம் அனைத்துக்கும் அளிக்கின்ற செய்தியாகும்.

ஆசியக் கவிஞர்களின் இம் மாநாடு கவிஞர்களிடையே கருத்துப் பரிமாற்றத்துக்கும் உலகின் முன்னேற்றத்துக்குத் தேவையான ஒற்றுமை உணர்வை ஏற்படுத்துவதற்கு உதவுவதாகட்டும்.

உலகக் கவிஞர்களுக்கு மிகப் பெரும் பொறுப்பு உள்ளது. கவிஞர்களைக் காட்டிலும் உண்மை நிலையை எளிதில் உணரும் ஆற்றல் படைத்தவர் வேறு எவரும் இல்லை. வானிலை ஆய்வுக் கூடம் எதனைக் காட்டிலும் கால நிலை அறியும் தனி ஆற்றல் கவிஞனுக்கே உண்டு. மனித உணர்வுகளின் மேம்பாட்டுக்காகத் தன்னை அர்ப்பணித்துக் கொண்டிருப்பவனே கவிஞன். இதைக் கவிஞன் தன் எண்ணத்தில் பதித்திட வேண்டும். ஓர் இனத்தின் மொழியின் காவலனும் அவனே! ஒளிவிளக்காக அமைய வேண்டும். எதார்த்த நிலையை உணர்ந்ததாக அவனது செயல் இருக்க வேண்டும். எளிதில் எவருக்கும் புரியும்படி அவனது வர்ணனைகள் அமையவேண்டும்.

'வாழ்வின் பாதை' என்ற எனது கவிதையொன்றிலிருந்து சில வரிகளை இங்கே கூறுகிறேன்.

''இனிக்கின்ற சர்க்கரையைக்
குழந்தைக் கூட்டம்
அள்ளி அள்ளி வாயில்
நிறைக்கின்ற காட்சிதனைக்
கண்டிருப்போம்.
சுவைக்கின்ற இன்பத்தை அள
வறிந்து நுகராமல்—மாடு
மிதிக்கின்ற சேறுபோல் ஆக்கு
கின்ருர் சிலபேர் தம் வாழ்வை!
வேண்டியமட்டும் உணவருந்தி
மகிழும் வேங்கை—பசி
தாண்டிய பின்னும் மான்களை
விழுங்கி மயங்கும் பாம்பு!
காடகத்தில் இரு காட்சி கண்ட
பின்னும்—வாழ்வு
நாடகத்தில் நடிக்கின்ருேர்
கற்கவில்லை—என்ன செய்?
ஆறிலும் சாவு நூறிலும் சாவு
ஆனது ஆகட்டுமென்று
அறப்போர் புரிவோன் அரிமா
வீரன்;
ஆறிலும் சாவு நூறிலும் சாவு
ஆனது ஆகட்டுமென்று
அயரா தின்பம் அனைத்தும்
துய்ப்போன்...
வீரனே அல்ல, விலங்கினும்
கீழோன்.
தன் வீடு—தன் மனைவி—
தன் பிள்ளை—தன் சுற்றம்
என்றிருப்போன் நடத்துவதும்
வாழ்வல்ல!
என் நாடு—எம் உரிமை—என்
மொழியாம்—அனைத்தும் காக்க
என்னுலே இயன்றதெல்லாம்
செய்திடுவேன் என்போன்தான்
பொதுமனிதன்.''

உலகக் கவிஞர்கள் எல்லாம் ஒன்றுபடுவோம்! இருளும் சோர்வும் அகலப் புது ஒளி பரப்புவோம்!

தமிழ்நாட்டில் கூடுகிற இம் மாநாடு உகை விழிப்புறச் செய்யும்; சுடரொளி பரப்பும்! சிறு பொறி நெருப்பாகட்டும்! என்று கூறி இம்மாநாட்டினைத் தொடங்கி வைக்கின்றேன்.

—22-6-'75ல் இராஜாஜி மண்டபத்தில் நடைபெற்ற ஆசியக் கவிஞர் மாநாட்டில் முதல்வர் கலைஞர் ஆங்கிலத்தில் ஆற்றிய தொடக்க உரையின் தமிழாக்கம்.

பார்த்தோம்! படித்தோம்!!

எங்கே? எப்போது?

'தமிழரசு' 1-7-1975 இதழைக் கண்ணுற்றேன். அட்டையில் முதல்வர் கலைஞர் அவர்களுக்கு, ஒரு சிறுமி திலக மிடுங்காட்சியை மிகச் சிறப்பாக வெளியிட்டிருக்கிறீர்கள்! ஆனால் அந்நிகழ்ச்சி எங்கே, எப்போது நடைபெற்றது என்ற விளக்கத்தைத் தருவதற்கு மறந்துவிட்டீர்களே!

—அ. சோமசுந்தரம்,
மதுரை-2.

முதன் முதலில்.......

'பணிகள் அளிப்பதற்கே பணி புரியும் அலுவலகம்' என்ற கட்டுரையைப் படித்தேன்; பயனுள்ள அக்கட்டுரை ஏராளமான விவரங்களைத் தெரிவித்துள்ளது. 'வேலை தேடித்தரும் அலுவலகத்தின் பணிச் சிறப்பு' குறித்து இதுவரை எந்த இதழிலும் வெளிவந்ததில்லை. 'தமிழரசு'தான் முதன் முதலாக வெளியிட்டிருக்கிறது, என்று நம்புகிறேன்.

—செல்வி. எஸ். காமாட்சி,
காஞ்சிபுரம்.

சுவைத்தோம்! மகிழ்ந்தோம்!

கவிஞர் வேழவேந்தனின் கவிதையைப் பார்த்தோம்; படித்தோம்; சுவைத்தோம்; மகிழ்ந்தோம். 'தமிழரசு' ஆறும் ஆண்டில் பயணத்தைத் துவக்கியிருப்பதற்குக் கவிஞர் சூட்டியுள்ள பாராட்டில் எங்களது பாராட்டுக்களையும் சேர்த்துக் கொள்ள வேண்டுகிறோம்.

—கே. லீலா, கே. கமலா,
திருச்சி.

பசுவுக்குப் புகைப்படம்..?

'பசுவுக்குப் பாராட்டு விழா' செய்தி படித்தோம். வியந்தோம்! அது, ஆண்டுக்கு 50,750 பவுண்டு பால் கொடுத்த செய்தி சாதாரணச் செய்தியல்ல! புகழ் பெற்ற இந்த 'உலகச் சாம்பியன்' பசுவின் புகைப் படத்தை வெளியிட்டு அதற்குச் சிறப்புச் சேர்க்கத் தவறிவிட்டீர்களே...!

—சுப. மெய்யப்பன்,
காரைக்குடி.

மாற்றுவது எப்படி?

'காற்று எப்படி நச்சுச் சூழ்நிலை' எய்துகிறது என்பதை மிகத் தெளிவாக எடுத்துரைக்கும் கட்டுரை பாராட்டுக்குரிய முறையில் அமைந்துள்ளது. என்றாலும் நச்சுச் சூழ்நிலையை எப்படி மாற்றுவது என்ற விவரத்தையும் கட்டுரை ஆசிரியர் தெரிவித்திருக்கக்கூடாதா?

—இரா. பரமசிவன்,
திருநெல்வேலி.

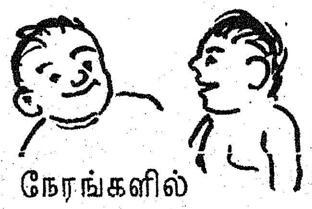

சில நேரங்களில் சில குழந்தைகள்....!

'பிஞ்சுக் குழந்தைகள் சிலர் பெரியவர்களின் நெஞ்சுக்கு நீதியை எடுத்துரைத்து விடுகிறார்கள்' என்ற கருத்தினை மையமாக வைத்து எழுதப்பட்ட 'மனமிருந்தால்' சிறுகதை உள்ளத்தைத் தொட்டுவிட்டது.

—எம். பாலசுப்பிரமணியன்,
பீளமேடு.

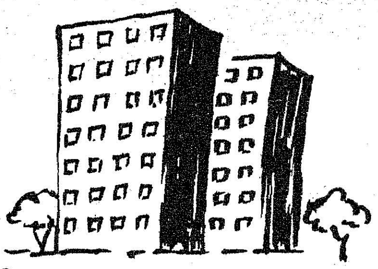

கோபுரச் சாதனை.

குடிசை மாற்று வாரியம், கோபுரம் போல் வீடு தருகிறது என்று கட்டுரை தெரிவிக்கிறது. அதன் சாதனைகளைத் தொகுத்துப் பார்த்தாலே கோபுரம் போல் உயரமாகத் தெரியும் என்பதைத் கட்டுரை புரிய வைத்து விட்டது.

—மே. செல்வராசு,
தஞ்சாவூர்.

பம்மலில் 18-6-'75 அன்று நடைபெற்ற குடிநீர்த் திட்ட அடிக்கல் நாட்டு விழாவில் நரிக் குறவர்களுக்கு நிலப்பட்டா, மனைப்பட்டா ஆகியவற்றை முதல்வர் கலைஞர் வழங்கினர்.

படமும் செய்தியும்

சென்னையில் நடைபெற்ற ஆசியக் கவிஞர் மாநாட்டில் பங்கு பெற்ற கவிஞர்கள் பூம்புகார்சென்று சிலப்பதிகாரக் கலைக் கூடத்தைக் கண்டு களித்தனர்.

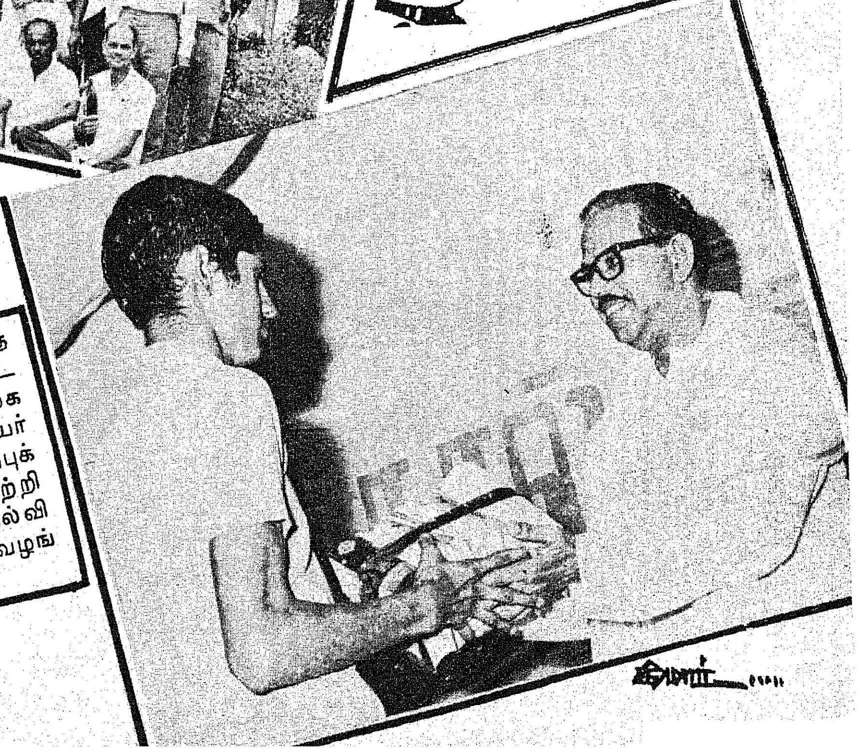

கன்னிமாரா பொதுநூலகத்தில் 23-6-'75 அன்று நடைபெற்ற தமிழ்நூல்கள் அறிமுக விழாவில் பெற்றோர்—ஆசிரியர் கழகம் நடத்திய நூலகப் படிப்புக் கட்டுரைப் போட்டியில் வெற்றி பெற்ற மாணவர்களுக்குக் கல்வி அமைச்சர் நாவலர் பரிசு வழங்கினர்.

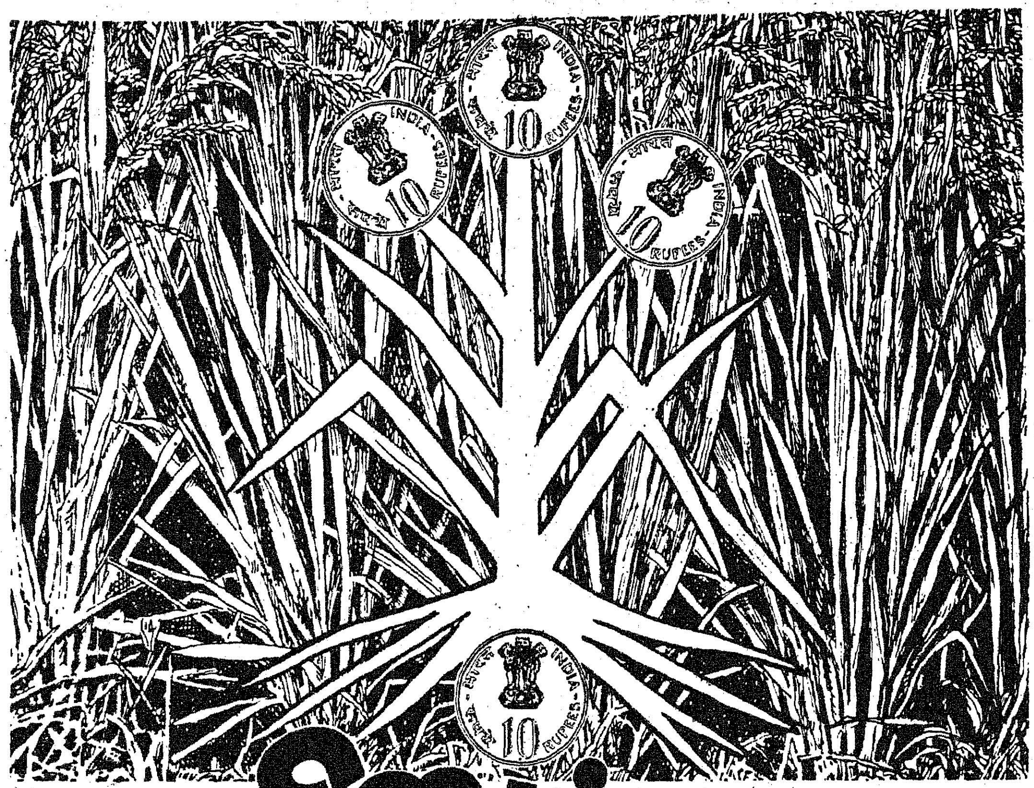

விஜய்க்கான

இன்றைய செலவு மும்மடங்கான நாளைய வரவு!

சிபாரிசு அளவுப்படி உரமிட்டால் வருவாய் அதிகரிக்கின்றது. லாபமும் கூடுதலாகக் கிடைக்கின்றது. உரத்தின் விலை அதிகமாக இருப்பதால் உரத்தின் அளவைக் குறைக்கலாம் என்று நினைக்கிறீர்கள். இது சரியல்ல. இதையே விவசாய ஆராய்ச்சிகள் நிரூபித்திருக்கின்றன.

உரமிடாமல் நெல் சாகுபடி செய்யும்போது ஏக்கருக்கு ஆகும் செலவு ரூ. 880/- விளைச்சல் 75 கிலோ கொண்ட 11 மூட்டைகள்.

சிபாரிசுப்படி விஜய் 17-17-17 மூன்று மூட்டைகளும் விஜய் யூரியா ஒரு மூட்டையும் உபயோகித்து சாகுபடி செய்யும்போது ஏக்கருக்கு ஆகும் செலவு ரூ.1420/- விளைச்சல் 75 கிலோ கொண்ட 32 மூட்டைகள்.

ஆக சிபாரிசுப்படி விஜய் உரத்திற்கான அதிகச் செலவு ரூ. 540/- அதே சமயம் கூடுதல் விளைச்சல் 21 மூட்டைகள். அதாவது கிடைத்துள்ள கூடுதல் வருவாய், மூட்டை 75/-வீதம் ரூ. 1575/-

விஜய் உரத்திற்கான உங்கள் செலவு மும்மடங்கு வரவைத் தருகிறது.

உழவர் துணைவன் விஜய்

உங்கள் வருவாய் மேலும் அதிகரிக்க விஜய் உரங்களைத் திறம்படப்பயன்படுத்த வேண்டும். இதற்கான செய்நேர்த்தி முறைகளைப்பற்றிய புத்தகத்தை கீழ்கண்ட முகவரியில் இலவசமாகப் பெறலாம்.

VIJAY
MADRAS FERTILIZERS

ஏரியா மானேஜர்
மதராஸ் பெர்டிலைசர்ஸ் லிமிடெட்
5/1, ராமச்சந்திரபுரம், தென்னூர், திருச்சி 620 017

HT-MFL-1007

'தமிழரசு'

ஐந்தாம் ஆண்டு நிறைவு விழா

தமிழரசு-இதழின் ஐந்தாம் ஆண்டு நிறைவு விழா 27-6-75 அன்று காலை பத்து மணிக்கு இராஜாஜி மண்டபத்தில் கொண்டாடப் பெற்றது. மாண்புமிகு தமிழக முதல்வர் டாக்டர் கலைஞர் அவர்கள் சிறப்பு விருந்தினராக வருகை புரிந்தார்கள். அமைச்சர் பெருமக்களும் தமிழ்ச் சான்றோர்களும், கவிஞர்கள், நீதிபதிகள், நாடாளுமன்ற உறுப்பினர்கள், சட்டமன்ற உறுப்பினர்கள் ஆகியோரும் விழாவுக்கு வந்து சிறப்பித்தனர்.

இந்த விழாவிலே மற்றொரு சிறப்பும் சேர்ந்திருந்தது குறிப்பிடத்தக்கது: இராஜாஜி மண்டபத்தில், பழங்கால வெள்ளை ஆட்சியாளர் 12 பேரின் உருவப்படங்கள் நீண்டகாலமாக இடம்பெற்றிருந்தன. அவற்றை எல்லாம் அகற்றிவிட்டு, அவற்றின் இடங்களில் தமிழ்ச் சான்றோர்களின் படங்களை அரசு அமைத்திருந்த காட்சி, விழாவுக்கு வந்திருந்த அனைவரின் இதயத்தையும் மகிழ்வித்தது.

இராஜாஜி மண்டப நுழைவு வாயிலில் 'தமிழரசு' இதழின் மாதிரி ஏடுகள், இணைப்புகள், சுவரொட்டிகள் ஆகியவை, வருகை புரிவோரின் பார்வைக்காகக் கண்காட்சி போல வைக்கப்பட்டிருந்தன.

வருகை புரிந்தோர் அனைவரையும் செய்தி மக்கள் தொடர்புத்துறை இயக்குநர் திரு. கே.ஏ. சுந்தரம், ஐ.ஏ.எஸ். அவர்கள் வரவேற்றுப் பேசினார். பின்னர், முதல்வர் கலைஞர் அவர்கள் 'தமிழரசு' இதழ் உருவாகிய சூழ்நிலையையும் அதன் தொண்டுகளையும் குறித்து உரையாற்றினார்கள். முதல்வரின் உரை வருமாறு:

''தமிழரசு'' இதழின் ஆறும் ஆண்டுத் தொடக்க விழாவில் பங்கேற்று உங்களையெல்லாம் காண்பதில் மகிழ்ச்சியடைகிறேன்.

'தமிழ்நாடு அரசின் சார்பில் பலவகையான இதழ்கள் நடத்தப்பட்டு வந்தன. அவைபற்றி அரசு ஆய்வு நடத்தி, அவையெல்லாம் சரியான அளவுக்குப் பயன் தரவில்லை என்ற முடிவுக்கு வந்து, அவற்றில் சில பல ஏடுகளை இணைத்து, 'தமிழரசு' என்ற இவ்விதழை அரசு தொடங்கியது. இவ்விதழ் இதன் ஆறுவது ஆண்டில் அடியெடுத்து வைக்கும் இந்நாளில், இச்சிறப்புமிக்க விழாவினோடு இணைந்தே தமிழ்நாட்டு மக்களிடம் நீண்ட நெடுங்காலமாக இருந்து வந்த ஆவலை நிறைவு செய்யும் வகையில் தமிழ்ப் புலவர்கள், சான்றோர்கள் மனக்குறையைப் போக்கும் வகையில், இராஜாஜி மண்டபத்தில் இருந்த பழைய வெள்ளை அரசால் நிறுவப்பட்ட படங்களை இங்கேயிருந்து அகற்றி, அவற்றை மதிக்கத்தக்க முறையில் அரசாங்கக் கலைக்கூடத்தில் வைத்துவிட்டு அந்தப் படங்கள் இருந்த இடத்தில், தமிழ்க்கலை, கலாச்சாரம் பண்பாடு இவை சிறக்கும் வகையிலும், தமிழரின் வீர வரலாறு நினைவு கூரத்தக்க வகையிலும், உள்ள படங்கள் இந்த மண்டபத்தில் இடம் பெற்றிருக்கின்றன.

செய்தித்துறையினர் அல்லும் பகலும் அரும்பாடுபட்டு இந்த வெற்றியைத் தேடித் தந்திருக்கின்றனர்.

எந்தெந்தப் படங்கள் இங்கு இடம் பெறவேண்டுமென்று நீங்களெல்லாம் விரும்பினீர்களோ அவையெல்லாம் இங்கு இடம் பெற்றிருக்கின்றன. நாட்டின் மரபுக்கும், மொழி உணர்வுக்கும் வரலாற்றுச் சிறப்புக்கும் ஏற்றவகையில் இவை அமைந்துள்ளன. இந்தப் படங்கள் நமக்கு எத்தனையோ கதைகளை-வரலாறுகளை- அறிவுரைகளை வழங்கிக் கொண்டிருக்கும்.

இவையெல்லாம் இங்குச் சிறப்புற அமைந்திட உறுதுணையாக இருந்த செய்தித்துறை இயக்குநர் சுந்தரம் அவர்களுக்கும் துணை இயக்குநர் அருமை நண்பர் கருணானந்தம் அவர்களுக்கும் என் பாராட்டுதலைத் தெரிவித்துக் கொள்கின்றேன்.''

ஓவியர்கள் வேதாசலம், ஆர். நடராஜன், சீனி சோமு, வி. மாதவன் பிள்ளை, கே. ஆர். வேணுகோபால் சர்மா, கே. வீ. ராகவன், கே. எம். சுந்தரம் ஆகியோருக்கு முதல்வர் மாலைகளணிவித்துச் சிறப்பித்தார்.

'தமிழரசு' ஐந்தாம் ஆண்டு நிறைவு விழா- இலட்சியம் நிறைவேறிய விழாவாக மலர்ந்தது என்பதில் ஐயமில்லை.

முதல்வர், அமைச்சர்கள், சட்டமன்ற மேலவைத் துணைத்தலைவர் ஆகியோருடன் ஓவியர்கள்

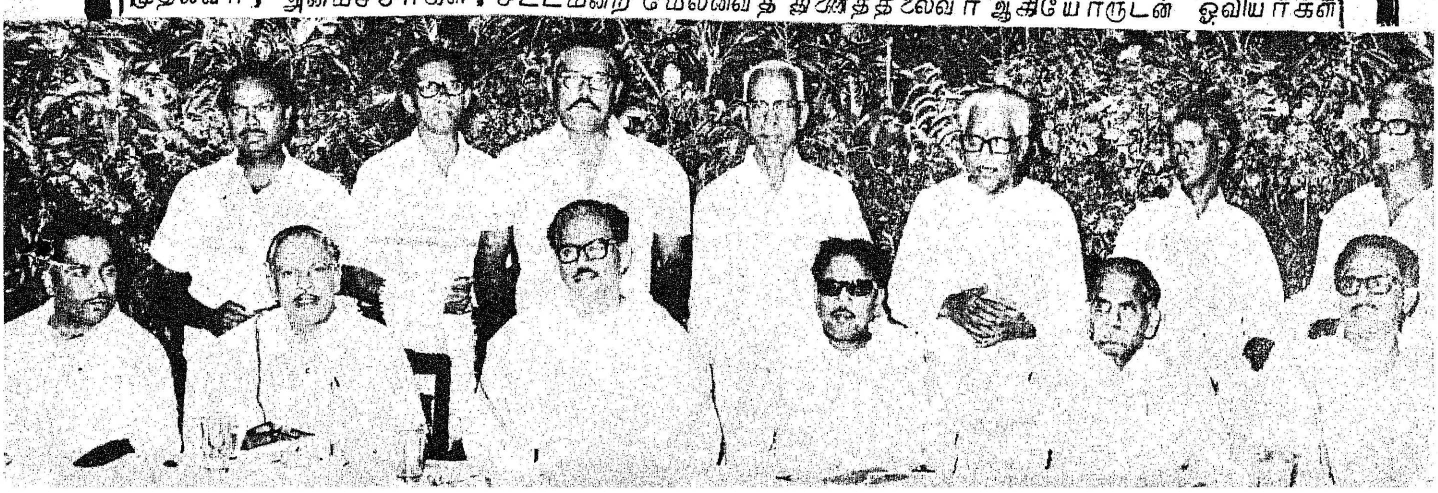

பொற்காலத்தின் வாயிலில் தமிழகம்!

மாண்புமிகு தொழில் அமைச்சர் எஸ். ஜே. சாதிக்பாட்சா

தமிழ்நாட்டின் வருங்காலப் பொருளாதார வளர்ச்சிக்குத் திறவுகோல், தொழில் வளர்ச்சியே ஆகும். மத்திய அரசின் அளவிலும், மாநில அரசின் அளவிலும் சம்பந்தப்பட்ட அனைவரின் முயற்சியினால் ஐந்தாண்டுத் திட்டங்கள் வாயிலாகத் தமிழ்நாட்டின் தொழில் வளர்ச்சிக்கான வித்துக்கள் 1967—1970 ஆண்டுகளில் விதைக்கப்பட்டன. தேவையான சமூக அடிப்படை வசதிகளை அளிக்க அவை உதவின. பொருளாதார வளர்ச்சியின் தலையாய அம்சமாகத் தொழில் வளர்ச்சி தலையெடுத்துள்ளதால், தமிழகம் புதியதோர் பொற்காலத்தின் வாயிலில் அடியெடுத்து வைத்துள்ளது.

தமிழகத்தினைத் தொழில் மயமாக்குவதற்குத் தமிழ்நாடு அரசு பல்வேறு முயற்சிகளைக் கடந்த 8 ஆண்டுகளில் மேற்கொண்டு வந்ததன் காரணமாகத் தமிழ்நாடு தொழில் மயமாகி வருகிறது.

தமிழ்நாடு தொழில் வளர்ச்சியில் முன்னேறி வருகின்றது என்பதற்கான ஆதாரங்களைத் ''தமிழரசு'' இதழின் தொழில் மலர் மூலமாகத் தமிழக மக்களுக்குத் தெரிவித்துக் கொள்வதில் பெரு மகிழ்ச்சி அடைகின்றேன்.

தொழில் உற்பத்தி :

தொழில் உற்பத்திக் குறியீட்டு எண் தொழில் வளர்ச்சியைக் காட்டும் ஒரு அளவுகோலாகும். 1966-ஆம் ஆண்டில் 148.6 எனவிருந்த தொழில் உற்பத்திக் குறியீட்டு எண், 1974-ஆம் ஆண்டில் 195.9 என உயர்ந்துள்ளது. எனவே, தமிழ்நாடு தொழில் வளர்ச்சியில் முன்னேறி வருகிறது என்பது தெளிவாகிறது.

இரண்டாவது, முக்கியத்துவம் பெறும் துறையிலிருந்து—அதாவது தொழில் துறையிலிருந்து—மாநில வருவாய்க்குக் கிடைக்கும் தொகை குறித்த புள்ளி விவரம் தொழில் வளர்ச்சியைக் குறிப்பிடும் மற்றொரு முக்கியமான அளவுகோலாகும்.

1966—67-ஆம் ஆண்டில் தொழில்துறையிலிருந்து மாநில மொத்த வருவாய்க்குக் கிடைத்த தொகை ரூபாய் 270.89 கோடி. அத் தொகை 1973—74-ஆம் ஆண்டில் ரூபாய் 374.39 கோடியாக உயர்ந்துள்ளது. இதிலிருந்தும் தமிழ்நாடு தொழில் வளர்ச்சி பெருகுகிறது என்பது உள்ளங்கை நெல்லிக் கனியெனத் தெளிவாகிறது.

தொழிற்சாலைகள் மின்சக்தியை நம்பியுள்ளன. ஏனெனில் தொழில் வளர்ச்சிக்கு மின்சக்தி அடிப்படைத் தேவையாகும். தமிழகத்தில் உள்ள தொழிற்சாலைகள் பயன்படுத்திய மின்சக்தி குறித்த புள்ளி விவரங்கள், தமிழகத்தில் தொழில் வளர்ச்சி எந்த அளவுக்கு முன்னேற்றம் அடைந்துள்ளது என்பதை மதிப்பிடுவதற்கு இன்றியமையாத அளவுகோலாக உள்ளன. தமிழ்நாட்டில் மொத்தம் பயன்படுத்தப்படும் மின்சக்தியில் 50 சதவீதத்தை பல்வேறு தொழிற்சாலைகள் பயன்படுத்தியுள்ளன. இம்மாநிலத்தில் உள்ள தொழிற்சாலைகள் 1966—67-ஆம் ஆண்டில் 1,923 மில்லியன் யூனிட் மின்சக்தியை மட்டும் பயன்படுத்தியிருக்க, 1973—74-ஆம் ஆண்டில், 2,484 மில்லியன் யூனிட் மின் சக்தியைப் பயன்படுத்தியுள்ளன. இதிலிருந்தும் தமிழ்நாட்டில் தொழில் வளர்ச்சி முன்னேற்ற நிலையில் உள்ளது என்பது மெய்ப்பிக்கப்படுகிறது.

ஏற்றத்தாழ்வற்ற சமதர்மச் சமுதாயம் அமைத்திட வேண்டும் என்ற இலட்சியத்துடன் செயலாற்றி வரும் தமிழ்நாடு அரசு, தமிழகத்தை மேலும் தொழில் மயமாக்கி தமிழக மக்களின் பொருளாதார முன்னேற்றத்திற்கு வழிவகுப்பதற்காகப் பின்கண்ட முக்கிய கோரிக்கைகளை நிறைவேற்றித் தருமாறு இந்திய அரசிடம் வற்புறுத்தி வருகிறது.

1. நெய்வேலியில் இரண்டாவது சுரங்கம் வெட்டி மற்றொரு அனல் மின் நிலையம் ஏற்படுத்த வேண்டும்.

2. சேலம் இரும்பாலைத் திட்டத்தை விரைவு படுத்தவேண்டும்.

3. கல்பாக்கம் அணுமின் திட்டத்தை விரிவுபடுத்த வேண்டும்.

4. சேது சமுத்திரத் திட்டத்தை ஐந்தாவது திட்டத்தில் சேர்க்க வேண்டும்.

5. தூத்துக்குடியில் மற்றொரு அணுமின் திட்டத்தைத் துவக்க வேண்டும்.

மேலும் தமிழ்நாடு அரசு 'சிட்கோ', 'டிட்கோ', 'சிப்காட்' ஆகிய நிறுவனங்களின் மூலம் தொழில்களின் வளர்ச்சிக்குத் தேவையான எல்லா வசதிகளையும் செய்து கொடுக்கின்றன.

தமிழ்நாடு அரசின் இத்தகைய முயற்சிகளினால் தமிழகம் விரைவில் தொழில் மயம் ஆகும், அதன் பயனாய்த் தமிழக மக்களின் வாழ்வு வளம் பெறும், தமிழகத்தில் பொற்காலம் பிறக்கும் என்பது திண்ணமாகும்.

சிறுதொழில் வளர்க்கும் சிட்கோ

தமிழ்நாட்டிலுள்ள சிறு தொழிற்சாலைகளுக்கு உதவவும் அவைகளின் வளர்ச்சிக்காகவும் 1970-ஆம் ஆண்டு தமிழ்நாடு அரசின் நிறுவனமாகத் தமிழ்நாடு சிறுதொழில் வளர்ச்சி நிறுவனம் ('சிட்கோ') துவக்கப்பட்டது. முக்கியமாக 'சிட்கோ' சிறுதொழில் முனைவோர்களின் தொழில் முன்னேற்றத்துக்கு வேண்டிய எல்லாவிதமான பணிகளையும் செய்து வருகிறது. இந்நிறுவனத்தின் முக்கிய நோக்கங்கள் வருமாறு:

1. சிறு தொழில்களுக்குத் தேவையான மூலப்பொருள்களைச் செவ்வனே கொள்முதல் செய்து, பின்னர் சிறுதொழில்களிடையே சீரான வினியோகத்தை மேற்கொள்ளுதல்.

2. சிறு தொழில்களுக்குத் தேவையான இயந்திரங்களை எளிய தவணை முறைக் கடன் திட்டத்தில் வழங்குதல்.

3. தவணைமுறைக் கடன் திட்டத்தில் சிறுதொழில்களுக்கு தொழிற்கூடங்கள் கட்டிக் கொள்ளவும், கட்டித்தரவும் வகை செய்தல்.

4. சிறு தொழில்கள் தொடங்க தொழில் நுணுக்க அறிவுரை வழங்குதல், புதிய தொழில்கள் தொடங்க தொழில்நுட்பத் திட்ட அறிக்கைதயாரித்து வழங்குதல் ஆகியவை.

5. சிறு தொழில்களின் உற்பத்திப் பொருள்களுக்கு விற்பனை வாய்ப்பு ஏற்படுத்தித் தருதல்.

6. சிறுதொழில்களினுடைய இறக்குமதி உரிமங்களை ஒன்று திரட்டி, மூலப்பொருள்களை மொத்தமாக இறக்குமதி செய்து தொழிலகங்களுக்கு வழங்குதல் மற்றும் ஏற்றுமதி வளர்ச்சியை ஊக்குவித்தல்.

மூலப்பொருட்கள் கொள்முதல் விநியோகம் மற்றும் அதைப் பெறும் முறைகள்.

'சிட்கோ' மாநிலம் முழுவதிலும் உள்ள சிறுதொழில்களுக்குத் தேவையான இரும்பு மற்றும் எஃகுப் பொருட்களின் அளவை இணைத் தொழில் குழுவில் (Joint Plant Committee) முடிவு செய்கிறது. இந்நிறுவனம், இணை தொழில் குழுவின் ஒதுக்கீடு மூலமும், உற்பத்தியாளர்கள் (Hindustan Steel Limited, Tata Iron and Steel Limited) மூலமும் கொள்முதல் செய்த இரும்பு மற்றும் எஃகுப் பொருட்களை, 'சிட்கோவில்' மூலப் பொருட்களுக்காகப் பதிவு செய்துள்ள சிறுதொழில்களுக்கு விநியோகம் செய்து வருகின்றது. கைவசமுள்ள மூலப் பொருட்களை சுழற்சி முறையில் விநியோகம் செய்கின்றது. மேலும் சிறுதொழிற்சாலைகளுக்கு கிடைக்கப்பெற்ற ஆர்டர்களைப் பூர்த்தி செய்ய வேண்டிய மூலப் பொருட்களையும் சிறப்பு ஒதுக்கீட்டின் மூலம் வழங்கி வருகிறது. இது தவிர துத்தநாகம் (Zinc), 'மட்டன் டாலோ', 'பாம் ஆயில்' (Palm oil), காஸ்டிக் சோடா, 'பொட்டாசியம் குளோரேட்' நிலக்கரி முதலிய மூலப்பொருட்களையும் கொள்முதல் செய்து தொழில் வணிக இயக்குநரின் ஒதுக்கீட்டின்படி விநியோகம் செய்து வருகின்றது.

மூலப்பொருட்களைப் பெறும் முறை

1. இரும்பு எஃகுப் பொருட்களின் தேவைக்குச் 'சிட்கோ' அலுவலகங்களில் ரூபாய் 1.50-க்கு கிடைக்கும் மனுவை வாங்கி, அதில் கேட்டுள்ள விவரங்களைப் பூர்த்தி செய்து அனுப்ப வேண்டும். மேலும், சிறுதொழில் சான்றிதழின் நகல் ஒன்றையும் இணைத்து அனுப்ப வேண்டும். சிறப்பு ஒதுக்கீடுகளுக்கு (Adhoc releases) கீழே குறிப்பிட்டுள்ள இணைப்புகளுடன் சாதாரணமாக மனு செய்தால் போதுமானது. (1) அரசிடமிருந்து அல்லது அரசின்கீழ் இயங்கும் நிறுவனங்களிடமிருந்து அல்லது பெரிய கம்பெனிகளிடமிருந்து பெறப்பட்ட ஆர்டரின் (உண்மையெனக் கையொப்பமிடப்பட்ட) நகல்.

2. சிறுதொழில் சான்றிதழ் (உண்மையென கையொப்பமிடப்பட்ட) நகல்.

3. தயாரிக்கப் போகும் பொருளின் அங்கீகாரம் செய்யப்பட்ட வரைபடம்.

4. வரைபடத்தில் உள்ள பொருளைத் தயாரிக்கத் தேவையான மூலப்பொருட்கள்.

இந்த ஆண்டில் சுமார் 225 மெட்ரிக் டன் பொட்டாசியம் குளோரேட்டை இறக்குமதி செய்து தீப்பெட்டித் தொழில்களுக்கு விநியோகம் செய்ய மாநில வர்த்தகக் கழகத்துடன் (State Trading Corporation) 'சிட்கோ' ஒப்பந்தம் செய்து கொண்டிருக்கிறது. இதே போன்று 'என்ட்ரின்' (Endrine), 'மட்டன் டாலோ, 'பாம்ஆயில்' போன்ற கிடைத்தற்கரிய மூலப் பொருட்களை விநியோகம் செய்ய மாநில வர்த்தகக் கழகத்துடன் ஒப்பந்தம் செய்ய முனைந்து வருகிறது.

சிறுதொழில் முனைவோர்கள் தங்கள் உற்பத்திப் பொருட்களை ஏற்றுமதி செய்வதற்கு உதவியாக 'இர்மாக்' (Industrial Raw Material Assistance Centre) என்ற திட்டத்தைத் தொடங்கியிருக்கிறது. ஏறத்தாழ 10 இலட்சம் ரூபாய்க்கு பொது நாணயப் பகுதிகளிலிருந்தும் மற்றும் 25 இலட்ச ரூபாய்க்குப் பணமாகச் செலுத்தக்கூடிய பகுதிகளிலிருந்தும் இத்திட்டத்தைப் பூர்த்தி செய்யும் பொருட்டு இறக்குமதி அனுமதிச் சான்றிதழ்களைப் பெறுகிறது. இந்த அடிப்படையில் ஏற்றுமதிப் பொருட்களை உற்பத்தி செய்யும் சிறுதொழில்களுக்கு வேண்டிய மூலப் பொருட்களை இறக்குமதி செய்து அந்தத் தொழிற்கூடங்களுக்கு வேண்டிய மூலப் பொருட்கள் தங்கு தடையின்றிக் கிடைக்கும்படி செய்ய முடியும்.

மூலப்பொருள்கள் வழங்கும் திட்டத்தின்கீழ் 'சிட்கோ'வின் சாதனைகள் கீழே கொடுக்கப்பட்டுள்ளன.

ஆண்டு	விநியோகித்த மூலப்பொருள்களின் மதிப்பு (ரூபாய் இலட்சத்தில்)
அக்டோபர் 1970 முதல் மார்ச்சு 1971 வரை	106.58
1971—72	379.20
1972—73	417.90
1973—74	576.10
ஏப்ரல் 1974 முதல் டிசம்பர் 1974 முடிய (9 மாதங்கள்)	602.43

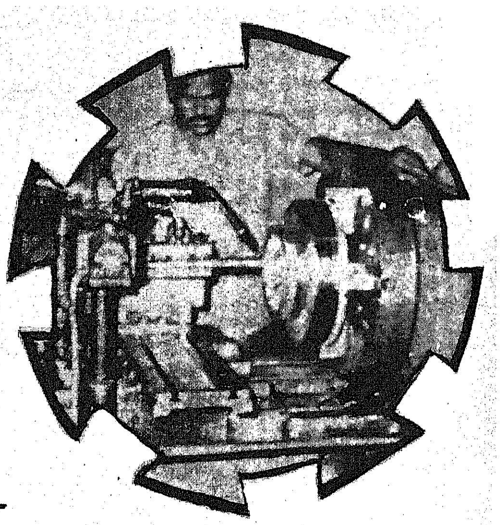

தவணை முறையில் இயந்திரங்கள் வழங்கும் திட்டமும், தமிழ் நாட்டுத் தொழில் முதலீட்டுக் கழகத்துடன் கொண்டுள்ள இணைப்புத் திட்டமும்.

தவணைமுறைத் திட்டத்தின் (இயந்திரங்கள்) கீழ் -சிட்கோ' 31-3-74 வரை 1,135 தொழில் முனைவோர்களுக்கு 5 கோடி ரூபாய் மதிப்புள்ள இயந்திரங்களை வாங்குவதற்கு உதவியுள்ளது. 1-4-74 முதல் சிறுதொழில்களுக்கு இயந்திரங்கள் வழங்க, சொந்த இடங்களில் தொழிற்கூடங்கள் அமைக்க தமிழ்நாடு தொழில் முதலீட்டு கழகத்துடன் (TIIC) கூட்டு இணைப்புத் திட்டத்தை ஏற்படுத்தியிருக்கிறது.

இத்திட்டத்தின் சிறப்பான அம்சங்களும் உதவி பெற அணுகும் முறையும்.

இத்திட்டத்தின்கீழ் தொழில் முனைவோர்களுக்கு நிலம், கட்டடம் மற்றும் இயந்திரங்களின் விலையில் 90 சதவீதம் வரை நிதி உதவியளிக்கப்படும். எஞ்சியுள்ள தொகையைத் தொழில் முனைவோர்களே ஏற்றுக்கொள்ள வேண்டும். இத்திட்டத்தின்கீழ் அதிகபட்சமாக ரூபாய் 7.5 இலட்சம் வழங்கப்படும். நுட்பமான தொழில்களுக்கு 10 இலட்சம் ரூபாய் வரை உதவி செய்யப்படும். தொழில் துறையில் பின்தங்கிய பகுதிகளுக்கு 9.5 சத வட்டியும், மற்ற பகுதிகளுக்கு 10.5 சத வட்டியும் வசூலிக்கப்படும். இக்கடன் தொகையை இரண்டு ஆண்டுகள் இடைவெளிக்குப் பிறகு ஆறு ஆண்டுகளில் திருப்பிச் செலுத்த வேண்டும்.

தவணைமுறைத் திட்டத்தில் உதவி பெறும் முறை.

தவணைமுறைத் திட்டத்தில் ரூபாய் மூன்று இலட்சம் வரை உதவிபெற விரும்புகின்றவர்கள் எளியமுறையில் அமைக்கப்பெற்ற மனுப்படிவங்களை 'சிட்கோ' வின் தலைமை அலுவலகத்திலும் மற்றும் வேலூர், திருச்சி, தஞ்சாவூர், புதுக்கோட்டை, கோயம்புத்தூர், மதுரை, இராமநாதபுரம் (மதுரையில் உள்ளது) திருநெல்வேலி ஆகிய இடங்களில் உள்ள கிளை அலுவலகங்களிலும் ரூபாய் 2 செலுத்திப் பெற்றுக் கொள்ளலாம். ரூபாய் 3 இலட்சத்திற்கு மேல் உதவி பெற, தமிழ்நாடு முதலீட்டுக் கழகம் வழங்கும் மனுபடிவத்தில்தான் மனுச் செய்ய வேண்டும்.

தவணைமுறைத் திட்டத்தின் கீழ் 'சிட்கோ' கீழ்க்கண்ட சாதனைகளைச் செய்துள்ளது.

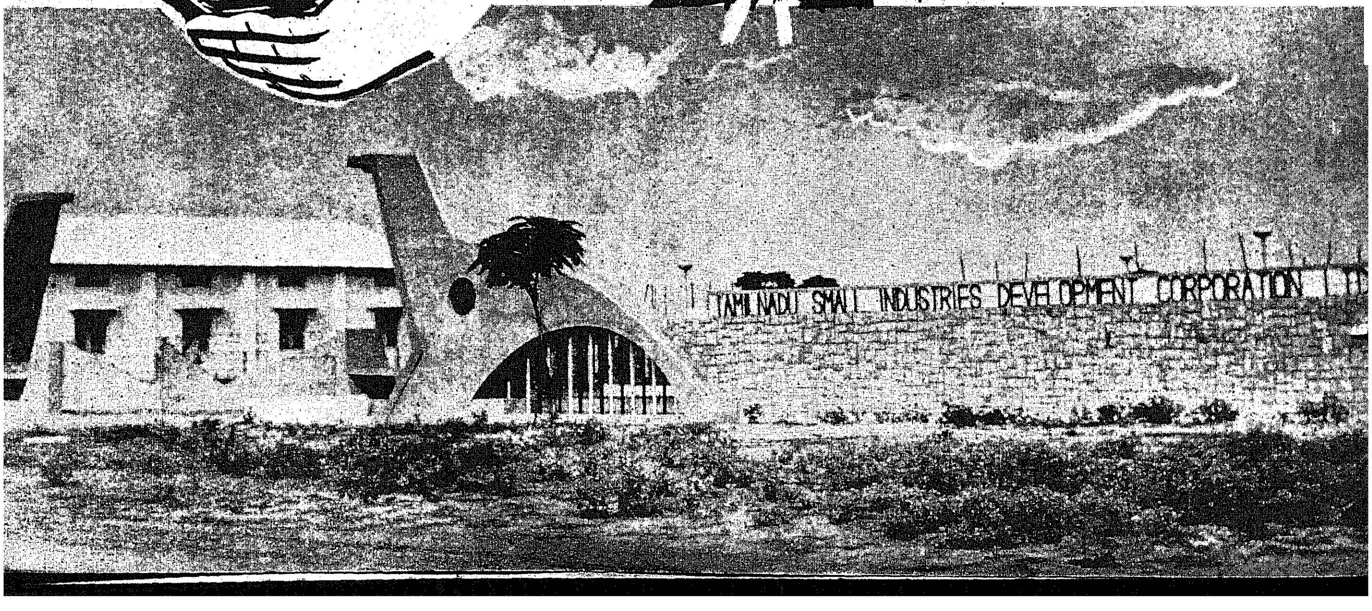

	முதல் 31-3-71	முதல் 31-3-72	31-3-73	31-3-74	31-12-74
பயன்பெற்ற தொழில் முனைவோர்களின் எண்ணிக்கை... ...	11	154	401	569	127*
வழங்கப்பட்ட இயந்திரங்களின் மதிப்பு (ரூபாய் இலட்சத்தில்) ...	7.62	75.91	173.11	232.76	198.23

*சிட்கோ-தொழில் முதலீட்டு நிறுவனம் ஆகியவற்றின் இணைப்புத் திட்டத்தில் பலனடைந்தவர்களின் எண்ணிக்கையும் சேர்ந்தது.

பின்தங்கிய பகுதிகளின் முன்னேற்றமும், மானியம் வழங்கும் திட்டங்களும்.

பின்தங்கிய பகுதிகளில் துவக்கப்படவிருக்கும் சிறு தொழில் நிறுவனங்களுக்கு மானியம் வழங்கும் திட்டத்தை சிட்கோ 1.4.74-லிருந்து மேற்கொண்டுள்ளது. இத்திட்டத்தின் கீழ் தமிழ்நாட்டில் தொழில்துறையில் பின்தங்கிய பகுதிகளாக அறிவிக்கப்பட்டுள்ள 27 வட்டங்களில் (தாலுக்கா) புதிதாக ஆரம்பிக்கப்படவிருக்கும் தொழில் நிறுவனங்களுக்கு அவைகளின் நிலையான முதலீட்டில் 15 சதவீதம் மானியம் வழங்கப்படுகிறது. தற்பொழுதுள்ள சிறு தொழிற்சாலைகளை விரிவுபடுத்துவதற்கும் மானியம் வழங்கப்படும். இத்திட்டத்தின் கீழ் மானியம்பெறுவதற்கான மனுப்படிவத்தையும் விவரங்களையும் 'சிட்கோ' அலுவலகங்களில் உள்ள சம்பந்தப்பட்ட உதவி வளர்ச்சி அலுவலர் அவர்களிடமிருந்து பெற்றுக் கொள்ளலாம்.

1.4.74 முதல் 'சிட்கோ'வின் மூலம் பின்கண்ட 105 தொழிற்சாலைகளுக்கு 11.61 இலட்சம் ரூபாய் மானியத் தொகையாக வழங்கப்பட்டுள்ளது.

வட ஆர்க்காடு மாவட்டம்	12
மதுரை மாவட்டம்	7
இராமநாதபுர மாவட்டம்	37
புதுக்கோட்டை மாவட்டம்	11
தருமபுரி மாவட்டம்	38

இந்த 105 தொழிற்சாலைகளில் 74 புதியதொழிற்சாலைகளும், 31 ஏற்கெனவே இயங்கிக் கொண்டிருக்கும் தொழிற்சாலைகளுமாகும். இந்தத் தொழிற்சாலைகளினால் 1,929 பேர்களுக்கு வேலை வாய்ப்பு அளிக்கப்பட்டுள்ளது.

ஏற்றுமதித் திட்டம்

சிறுதொழில் வளர்ச்சி நிறுவனம் தகுதியுடைய ஏற்றுமதி இல்லம் என்று அறிவிக்கப்பட்டதைத் தொடர்ந்து குறைந்த மதிப்புள்ள அத்தாட்சி பெற்ற சிறு தொழிற்சாலைகளின் சார்பாக மூலப்பொருள் இறக்குமதி செய்யப்படும். அதன் காரணமாகச் சிறுதொழிற்சாலைகள் விரைவாகவும், விலை குறைவாகவும் மூலப் பொருள்களைப் பெறுகின்றன.

திருவாளர்கள் ஹில்வரிசம் எலக்ட்ரானிக்ஸ் பிரைவேட் லிமிடெட்டுக்குத் (M/s. Hilversum Electronics Private Limited) தேவையான 2.5 இலட்சம் ரூபாய் மதிப்புள்ள மூலப்பொருள்களை இறக்குமதி செய்ய முடிவு செய்துள்ளது. மாநில வர்த்தக நிறுவனத்துடன் 1 இலட்சம் ரூபாய் மதிப்புள்ள 'கம் அராபிக்' (Gum Arabic) என்ற பொருள்களை இறக்குமதி செய்து சிறு தொழிற்சாலைகளுக்கு விநியோகம் செய்ய ஏற்பாடு செய்து கொண்டிருக்கிறது. அதுபோலவே மாநில வர்த்தகக் கழகத்துடன் இணைந்து 'எச்.டி.' 'எல்.டி.' பாலித்தின் வார்ப்பட பவுடர் இறக்குமதி செய்து சிறு தொழிற்சாலைகளுக்கு வழங்கவும் நடவடிக்கை மேற்கொள்ளப்பட்டுள்ளது.

பூர்த்தியான ரப்பர் பொருள்களை 'சிட்கோ' மூலம் ஏற்றுமதி செய்யும் சிறுதொழிற்சாலைகள் 6 உள்ளன. அவைகளுக்குத் தேவையான மூலப் பொருள்களை இறக்குமதி செய்வதற்கு இந்நிறுவனம் ஏற்பாடு செய்யும். கிரேனைட் கற்கள், தீப்பெட்டிகள், சோப்புகள் போன்றவைகளை ஏற்றுமதி செய்ய ஆவன செய்யப்பட்டு, வருகின்றன.

தொழில்நுட்ப அறிவுரை வழங்குதலும் தொழில் சாத்தியக் குறிப்பு தயாரித்தலும்

திறமை வாய்ந்த தொழில் நுட்ப ஆலோசகர்கள் மூலமாக, தொழில் நுட்பத் திட்டங்களை ஊக்கமுள்ள தொழில் முனைவோர்களுக்கு வழங்க 'சிட்கோ' ஓர் அறிவுரைக் குழுவை அமைக்கிறது. நசித்த தொழில் நிறுவனங்கள் இதன்மூலம் அறிவுரையும் சீரிய வழிமுறையும் பெற்றுத் தொழில் வளர்ச்சியடையச் செய்யலாம். இதற்கெனத் திறமை வாய்ந்த தொழில் நுட்ப ஆலோசகர் ஒருவர் நியமிக்கப்பட்டிருக்கிறார்.

அவ்வப்போது ஏற்படும் சிக்கல்களைத் தொழில் நுட்ப ஆலோசகர்கள் மூலமாக முடிவு செய்வதற்கென ஒவ்வொரு தொழில் முறையிலும் தேர்ந்த அறிவுரையாளர்களைக் கொண்ட குழு ஒன்றை நியமிக்க உத்தேசிக்கப்பட்டுள்ளது. இக்குழு ஏற்கெனவே தொழில் நுட்பம் மற்றும் பொருளாதார அடிப்படையில் தயார் செய்யப்பட்ட அறிக்கைகளைக் கொண்டு ஒவ்வொரு மாவட்டத்திற்கும் விரிவான தொழில்திட்ட அறிக்கைகளைத் தயார் செய்யப் பயன்படுத்தப்படும்.

சிட்கோ சிறு தொழில் முனைவோர்களுக்குக் குறிப்பிட்ட தொழில் நடத்தத் தேவையான தொழில் திட்டங்

தெரிந்துகொள்ளுங்கள்!

1947-ல் நாடு முழுவதும், 19 பல்கலைக் கழகங்களும் 600 கல்லூரிகளும் இருந்தன. 2.5 இலட்சம் உயர்மட்டக் கல்வி மாணவர்கள் இருந்தனர். தற்போது 100 பல்கலைக் கழகங்களும், 4,000 கல்லூரிகளும் உள்ளன. உயர்மட்டக் கல்வி பயிலும் மாணவர்கள் எண்ணிக்கை 40 இலட்சமாக உயர்ந்துள்ளது.

ஆண்டுதோறும் கல்விக்காக இந்திய அரசு செலவு செய்யும் தொகை ரூ. 1,350 கோடி ஆகும். நாட்டின் மொத்தச் செலவினத்தில் இது இரண்டாவது இடத்தைப் பெறுகிறது.

1947-ஆம் ஆண்டில், இந்தியாவில் எழுத்தறிவு பெற்றோரின் தொகை 14 சதவீதம்; 1971-ல் இது 29 சதவீதமாக மாறியது. தற்போது ஏறக்குறைய 35 சதவீதமாகியுள்ளது.

தமிழ்நாட்டில் கல்விக்காக ரூ. 118 கோடி செலவிடப்படுகிறது. தமிழக அரசின் செலவினத்தில் கல்வி முதலிடம் பெற்றிருக்கிறது.

களின் சாத்தியக்கூறுகளை ஆராய உதவுகிறது. இத்திட்டத்தின்கீழ் சிறுதொழில் முனைவோர்கள் ரூபாய் 10,000—வரை மதிப்புள்ள தொழில் திட்டச் சாத்தியக் கூறுகளுக்கு அதில் 10 சதவீதமும், ரூபாய் 10,000—க்கு மேற்பட்ட மதிப்புள்ள சாத்தியக்கூறுகளுக்கு அதில் 20 சதவீதமும் செலுத்த வேண்டும். எஞ்சியுள்ள தொகையை 'சிட்கோ' வே அதனுடைய நிதியிலிருந்து மானியமாக ஏற்றுக்கொள்ளும்.

மின் அணுக்கருவித் தொழிலகங்கள்

திறமை வாய்ந்த தொழில் முனைவோர்களின் நன்மைக்காக மின் அணு சம்பந்தப்பட்ட தொழில் திட்டங்கள் பற்றிய சாத்தியக் கூறுகளை இந்நிறுவனம் தயார் செய்துள்ளது. இதுவரை 24 மின் அணுத் தொழில்களுக்கான சாத்திய அறிக்கைகள் தயாரிக்கப்பட்டு 10 தொழில் நிறுவனங்களால் செயல்படுத்தப்பட்டு, 6 தொழில் நிறுவனங்களால் இந்திய அரசின் அனுமதிக்குப் பின் செயல்படுத்தப்படவும் இருக்கின்றன.

படித்த வேலையில்லாதோர் மற்றும் தொழில் வினைஞர்களுக்காக சலுகைகள்

படித்து வேலையில்லாதிருந்த 305 பேர்களுக்கு இயந்திரங்கள் வாங்கவும், தொழிற்கூடங்கள் கட்டவும் 'சிட்கோ' இதுவரை உதவியுள்ளது. இவ்வெண்ணிக்கையில் 251 தொழில் வினைஞர்கள் அடங்குவர். இவர்களுக்கு 'சிட்கோ சிறப்பு அம்சமாகத் தவணை முறைத் திட்டத்தின்கீழ், 100சதவீத நிதியுதவி வழங்குகிறது. அதாவது உதவி பெறுவோர் செலுத்தவேண்டிய 10 சதவீத முன்பணத்தை இவர்கள் செலுத்தவேண்டியதில்லை.

வேலை வாய்ப்பு

பல்வேறு வேலை வாய்ப்புத் திட்டத்தின்கிழ் 'சிட்கோ' இதுவரை 1,642 தொழில் முனைவோர்களுக்கு வேலை வாய்ப்பளித்ததின் பலனால் அவர்கள் 15,000—க்கும் மேற்பட்ட பேர்களுக்கு நம் மாநிலம் முழுவதிலும் வேலை வாய்ப்பளித்துள்ளார்கள்.

'சிட்கோ' செயலுக்குக் கொண்டு வந்துள்ள எல்லாத் திட்டங்களும் சிறுதொழில் முனைவோர்களிடமிருந்து முழு ஆதரவையும் பெற்று, அதனுடைய முக்கிய நோக்கங்களை நிறைவேற்றி வருகின்றது.

இலாபம்

'சிட்கோ' நிறுவனம் கடந்த ஆண்டுகளில் வரி விதிப்புக்குமுன் அடைந்துள்ள இலாபங்கள் பின்வருமாறு :

ஆண்டு	இலாபம் (ரூபாய் இலட்சத்தில்)
1970—71	2.54
1971—72	15.14
1972—73	20.61
1973—74	14.34

'சிட்கோ'வின் சீரிய பணிகளால் தமிழ் நாட்டில் சிறுதொழில்கள் வளர்ந்து, தமிழ் நாட்டின் பொருளாதாரம் மேம்படும் என்பது திண்ணம்.

'சிப்காட்' செய்யும் நிதியுதவி!

நாட்டில் தொழில்துறைக்கு நிதியுதவி அளிப்பதில், கூட்டு நிதியுதவி அளித்தல்தான் சிறந்ததாகிறது என்பதை மனத்திற் கொண்டும், நிதியுதவி அளிப்பதில் உள்ள வரையறைகளைக் கருத்தில் கொண்டும் தொழிற்சாலைகளுக்கு இயல்பாகக் கிடைக்கும் நிதியுதவியுடன் 'சரிக்கட்டும் நிதி' அல்லது 'துணை நிதி' வழங்கும் திட்டத்தை 'சிப்காட்' நிறுவனம் வகுத்துள்ளது. எந்த ஒரு முக்கிய தொழில் நிறுவனமும் போதிய நிதிவசதி இல்லாத காரணத்தால் நலிவுறக் கூடாது என்பதுதான் 'சிப்காட்' டின் முக்கியக் குறிக்கோளாகும். இந்நிறுவனம் நடுத்தர, பெரிய தொழில்கள் முக்கியமாக பின்தங்கிய பகுதிகளில் நிறுவப்படுபவைகளுக்கு தாராள நிதி உதவிகளுடன் அத்திட்டங்களுக்காகத் திரட்டப்படும் பங்குத் தொகை முதலீட்டிற்கும் உத்தரவாதமும் அளிக்கிறது. 'சிப்காட்' நிறுவனத்தினுடைய தவணைக் கடன்கள் குறைந்த வீதங்களில் வட்டி, கடன் தவணை நீடிப்பு, கடனைத் திருப்பிச் செலுத்துவதற்கு வரையறுக்கப்பட்ட கால அளவை நீடித்தல் போன்ற தாராள நிதியுதவிகளுடையவை. இந்நிறுவனம் வகுத்துள்ள, பிற நிறுவனங்களின் ஒத்துழைப்புடன் நிதி உதவும் திட்டத்தின்கீழ் (Consortium Aid Scheme) தமிழ்நாடு தொழில் முதலீட்டுக் கழகம், வணிக வங்கிகள், அனைத்திந்திய நிதி உதவி வழங்கும் நிறுவனங்கள் ஆகியவற்றின் ஒத்துழைப்புடன் நிதி உதவியளிக்கப்படுகிறது. இம்மாதிரி உதவியால் பெரிய தொழில் நிறுவனங்கள் முன்னேறவும், அதற்குத் திட்டமிடவும்—தான் தரும் உதவி குறைந்த அளவில் இருந்தாலும் அதனால் ஊக்குவிக்கப்பட்ட முதலீடு பன்மடங்கு அதிகமாகவும் இருக்க 'சிப்காட்' வழிவகுத்துள்ளது.

தவணைக் கடன்கள்

'சிப்காட்' நிறுவனம் 31-3-75 வரை 48 தொழிற்சாலைகளுக்கு ரூபாய் 498.17 இலட்சம் தவணை கடன் வழங்கு ஒப்புதல் அளித்துள்ளது. ஒப்புதல் அளித்துள்ளதில் இதுவரை வழங்கியுள்ள தொகை ரூபாய் 177.62 இலட்சமாகும்.

பங்குத் தொகை சேர்ப்பதற்கு உத்தரவாதம்

இதுவரை 52.50 இலட்சம் ரூபாய்க்கான பங்கு உத்தரவாதங்களை 'சிப்காட்' அளித்துள்ளது. அதில் 35.70 இலட்சம் ரூபாய்க்கான பங்குகளைப் பொதுமக்களுக்கு வெளியிட்டுள்ளது. ஒரு தொழில் நிறுவனத்திற்கு சிப்காட் அளித்த ரூபாய் 2.50 இலட்சம் உத்தரவாதத் தொகையில் ரூபாய் 55,000-க்கு ஆன பங்குத் தொகை 1974-75 முதல் காலாண்டுக் காலத்தில் எடுத்துக் கொள்ளப்பட்டது தவிர, வெளியிடப்பட்ட பங்குகள் அனைத்தும் முழுவதுமாக எடுத்துக் கொள்ளப்பட்டன.

நிதியுதவி மற்றும் நிதியுதவியற்ற வேறு உதவிகளை இணைத்துச் செய்வதன் மூலம் பொதுவாகத் தமிழ்நாட்டின்தொழில் வளர்ச்சிக்கும் சிறப்பாக இதுவரை தொழில் வளர்ச்சியடையாது பின்தங்கி இருந்த பகுதிகளுக்கும் 'சிப்காட்' நிறுவனத்தின் நிதியுதவித் திட்டங்கள் ஒரு புதிய ஊக்கத்தைக் கொடுத்துள்ளது.

'சிப்காட்' நிறுவனம் கடந்த 3 ஆண்டுக் காலத்தில் பின் கண்ட சாதனைகளைப் படைத்துள்ளது.

(1) தொழில் வளர்ச்சிக்காக 10 கோடி ரூபாய் உதவி செய்ய அனுமதித்துள்ளதன் மூலம் தமிழ்நாட்டின் தொழில்துறையில் 82 கோடிக்கும் மேற்பட்ட தொகையை முதலீடு செய்ய ஊக்குவித்துள்ளது.

(2) நேரடியாக 13,000 பேர்களுக்கு வேலை வாய்ப்பை உருவாக்கியுள்ளதுடன் பல்லாயிரக்கணக்கான பேர்களுக்கு மறைமுக வேலைவாய்ப்பை ஏற்படுத்தியுள்ளது.

இவ்விரு சாதனைகளும் 'சிப்காட்' நிறுவனத்தின் செயல் திறனுக்குச் சிறந்த எடுத்துக் காட்டுகளாகத் திகழ்கின்றன.

'சிப்காட்' நிறுவனம் பின் தங்கிய பகுதிகள் தொழில் மயமாவதற்காக 9.08 கோடி ரூபாய் உதவியுள்ளதனால், பின்தங்கிய மாவட்டங்களில் தொழில் வளர்ச்சிக்காக 73.50 கோடி ரூபாய்க்கும் அதிகமாக முதலீடு செய்யப்பட்டுள்ளது. அதாவது 'சிப்காட்' நிறுவனம் அனுமதித்துள்ள மொத்த உதவியில் 91.50 உதவி பின் தங்கிய பகுதிகளில் நிறுவப்படவிருக்கும் தொழில் நிறுவனங்களுக்கே வழங்கப்பட்டுள்ளது என்பது மனநிறைவும், மகிழ்ச்சியும் தருவதாக அமைந்துள்ளது.

தமிழ்நாடு அரசின் போதுத் துறையைச் சார்ந்த பெருந்தொழிற் திட்டங்கள்

நிறைவேற்றப்பட்டு வரும் திட்டங்கள்

1. தமிழ்நாடு நைலான் நூல் தொழிற்சாலை லிமிடெட்.

ஆண்டொன்றுக்கு 2,100 மெட்ரிக் டன் நிறுவிய திறனளவு கொண்ட நைலான்-6 நுண்ணிழைத் தொற்சாலை ஒன்றை ரூபாய் 12 கோடி செலவில் நிறுவிட 'டிட்கோ', 1971 டிசம்பர் திங்களில் அனுமதி உரிமம் ஒன்றைப் பெற்றது. கைத்தறி, விசைத்தறித் துறைகளுக்கு நைலான் நூல் இடுபொருளாகும். எனவே, தமிழ்நாடு அரசு இத்திட்டத்தைப் பொதுத்துறையில் நிறுவிட முடிவு செய்தது. இத்திட்டத்தில் கைத்தறி நெசவாளர்களும், விசைத்தறி நெசவாளர்களும், அவர்களது கூட்டுறவுச் சங்கங்களும் பங்குபெறும். மதுரை மாவட்டத்தில் வைகை அணைக்கட்டுக்கு அருகில் இத்தொழிற்சாலையை அமைத்திட முடிவு செய்யப்பட்டுள்ளது. ஜப்பானில் உள்ள திருவாளர்கள் 'யுனிட்டிகா ஹித்தாச்சி ஜோஸன்' (M/s. Unitika Hithachi Jozen) என்கிற நிறுவனத்துடன் தொழில் நுட்ப உடனுழைப்பு உடன்பாடு செய்து கொள்வதற்கான செயற்குறிப்புகளை 1972 ஜூன் 30-ஆம் நாள் அன்றே இந்திய அரசுக்கு அனுப்பியுள்ளபோதிலும், இந்திய அரசு இச்செயற்குறிப்புகளுக்கு ஏற்பளிப்பு வழங்கவில்லை. நைலான் நுண்ணிழை நூல் உற்பத்தி செய்வதற்கு அனுமதி உரிமம் பெற்றுள்ள இந்நாட்டு 13 மாநிலத் தொழிற் வளர்ச்சிக் கழகங்களில், தமிழக தொழில் வளர்ச்சிக் கழகமே முதலிடம் பெற்றுள்ளது.

2. ஸ்கூட்டர் உற்பத்தித் திட்டம்.

மோப்பீடுகள் (Mobeds), ஸ்கூட்டர்கள் போன்ற தனிப் போக்குவரத்து வண்டிகளுக்கான தேவைப் பெருகியுள்ளதால், அரசின் ஆலோசனைக்கேற்ப, மதுரை மாவட்டம் கப்பலூரில் ஸ்கூட்டர் தயாரிக்கும் தொழிற்சாலை ஒன்றை அமைத்திட 'டிட்கோ' கருதியுள்ளது. அங்கு தொழிற்பேட்டை ஒன்றை நிறுவுவதற்காக ஏற்கெனவே கையகப்படுத்தப்பட்டுள்ள நிலங்களைப் பயன்படுத்தி இத்தொழிற்சாலையை நிறுவிடக் கருதப்பட்டுள்ளது. இலட்சுமணபுரியில் உள்ள திருவாளர்கள் ஸ்கூட்டர்ஸ் (இந்தியா) லிமிடெட் நிறுவனம், ஸ்கூட்டர் உற்பத்திக்குத் தேவையான தொழில்நுட்ப அறிவை வழங்கும், இந்நிறுவனம், இத்தொழில்நுட்ப அறிவை இத்தாலி நாட்டை சார்ந்த மிலானேவிலுள்ள 'இன்னோசேட்டி' (Innoceti) என்கிற நிறுவனத்தாரிடமிருந்து பெற்றுள்ளது.

இத்தொழிற்சாலை ஆண்டொன்றுக்கு 30,000 ஸ்கூட்டர்களை உற்பத்தி செய்யும். இதற்கு ஆகும் மொத்த மூலதனச் செலவு ரூபாய் 2.5 கோடி என்று மதிப்பிடப்பட்டுள்ளது. இத்திட்டத்திற்கு உரிய தொழில் உரிமம் ஒன்றை வழங்கும்படி இந்திய அரசிற்கு எழுதிக் கேட்கப்பட்டுள்ளது. இது கிடைத்திடும் என எதிர்பார்க்கப்படுகிறது. இதில் கிட்டத்தட்ட 250 பேருக்கு வேலை வாய்ப்பு கிட்டும்.

3. அரியலூர் சிமிட்டித் தொழிற்சாலை.

அரியலூர் - செந்துறைப் பகுதியில் தமிழ்நாடு மாநிலப் புவியியல் துறையினர் நடத்திய ஆய்வுகளிலிருந்து அப்பகுதியில் சிமிட்டி உற்பத்திக்கு தரமான சுண்ணும்புக் கல் (ஏறத்தாழ 45 மில்லியன் டன்) கனிவளம் இருப்பதாகத் தெரிய வந்துள்ளது. சுண்ணும்புக் கல் கிடைப்பதாலும், சிமிட்டி தேவை மேன்மேலும் பெருகி வருவதாலும் ஆண்டொன்றுக்கு 5 இலட்சம் டன் 'போர்ட்லாந்து' சிமெட்டி உற்பத்தி செய்வதற்கான சிமிட்டித் தொழிற்சாலை ஒன்றை அங்கு நிறுவத் திட்டமிடப்பட்டது. இத்தொழிற்சாலையில் நாளொன்றுக்கு 750 டன் சிமிட்டி உற்பத்தி செய்யும் திறனுள்ள உலர்ந்த முறை சூளைகள் இரண்டை அங்கு நிறுவுவதன் மூலம் உற்பத்தியைத் தொடங்க உத்தேசிக்கப்பட்டுள்ளது. இத்திட்டம் இரயில் வசதிகளும் சாலைப் போக்குவரத்து வசதிகளும் எளிதாகக் கிடைக்கக்கூடிய அரியலூர் பகுதியில் அமைக்கப்படும்: இத்தொழிற்சாலைகளுக்குத் தேவையான நீர், மின்சக்தி ஆகியவையும் எளிதாகக் கிடைக்கக்கூடும். இத்திட்டத்தின் மதிப்பீட்டுச் செலவு ரூபாய் 25 கோடி ஆகிறது. இத்திட்டத்தை நிறுவிட இந்திய அரசு 'டிட்கோ' விற்குத் தொழில் உரிமம் ஒன்றை இப்பொழுது வழங்கியுள்ளது. இத்தொழிற்சாலை ஏறத்தாழ இன்னும் 4 ஆண்டுகளில் உற்பத்தியைத் தொடங்கிவிடும் என எதிர்பார்க்கப்படுகிறது. இதில் கிட்டத்தட்ட 2,000 பேர்களுக்கு வேலை வாய்ப்பு கிடைக்கும்.

4. மென் இரும்புத் தொழிற்சாலை.

அரக்கோணத்தில் அமைக்கப்பட்டுள்ள தொடர் வார்ப்படத் தொழிற்சாலைக்கு மூலப் பொருளாகக் கொடுக்கும் பொருட்டு பொதுத்துறையில் மென் இரும்புத் தொழிற்சாலை ஒன்றை ஏற்படுத்தும் வாய்ப்பினை 'டிட்கோ' ஆய்வு செய்து வந்துள்ளது. இதனல் தொடர் வார்ப்படத் தொழிற்சாலைக்குத் தேவையான மூலப் பொருட்கள் (துணுக்கு இரும்பு) பற்றுக்குறையை இது தீர்த்து வைக்கும். இந்தத் தொழிற்சாலையை நிறுவுவதற்கான அனுமதி உரிமம் ஒன்றை இக்கழகம் பெற்றுள்ளது. இத்தொழிற்சாலை ஆண்டொன்றுக்கு 1 இலட்சம் டன் மென் இரும்பை உற்பத்தி செய்யும் திறனுள்ளது. வல்லுநர்கள் அளித்துள்ள அறிவுரையிலிருந்தும், இக்கழகம் நடத்தியுள்ள ஆய்வுகளிலிருந்தும் இத்தொழிற்சாலையின் திறனளவை 4 இலட்சம் டன்னுக உயர்த்துவது விரும்பத்தக்கது எனத் தெரியவந்துள்ளது.

வளர்ந்து வரும் தொழிற்பேட்டைகள்!

தொழில்களின் தனித்தன்மைக்கும், தேவைக்கும் ஏற்றபடி இத்திட்டத்தின்கீழ் 'சிட்கோ' தொழிற்கூடங்களைக் கட்டிக்கொடுத்து உதவுகிறது. தொழில் அதிபர்கள் தாங்கள் நடத்தும் தொழிலிலிருந்து கிடைக்கும் வருமானத்திலிருந்தே நீண்டகாலத் தவணை முறையில் கடனைத் திருப்பிச் செலுத்துவதற்கான வசதி இத்திட்டத்தில் உள்ளது. 'சிட்கோ' பின்கண்டவாறு இரண்டு வகையான திட்டத்தைத் தொழிற்கூடம் கட்டுவதற்கு வகுத்துள்ளது.

1. 'சிட்கோ' தனது நிலத்தில் தொழிலதிபர்களின் தேவைக்கேற்பத் தொழிற் கட்டி வழங்குவது.

2. தொழில் முனைவோரின் சொந்த நிலத்தில் தொழிற்கூடம் கட்டுவதற்கு, உதவி வழங்குவது.

உதவி பெறும் முறை

'சிட்கோ' நிலங்களில் தொழிற்கூடங்கள் அமைப்பதற்கு 'சிட்கோ'வின் தலைமை அலுவலகத்திலும் அதன் கிளை அலுவலகங்களிலும் ரூபாய் 1.50 செலுத்தி மனுப் படிவங்களைப் பெற்றுக் கொள்ளலாம்.

இத்திட்டத்தின்கீழ் அதிகப்படியாக ரூபாய் 1 இலட்சம் வரை கடனாகக் கொடுக்கப்படும். ஆனால் தனித்தன்மை வாய்ந்த முக்கிய தொழில் சாலைகளுக்கு ரூபாய் 2 இலட்சம் வரைக்கும் கடனாக இந் நிறுவனம் வழங்கும்.

சிட்கோவின் வட்டி விகிதம் 14.5 சதம்.

கடன் தொகையும் வட்டியும் சேர்த்து 16 ஆறுமாத காலத் தவணைக்குள் திருப்பிச் செலுத்த வேண்டும். கட்டடம் கட்டி முடித்த இரண்டு ஆண்டுகளுக்குப் பிறகு முதல் தவணையைச் செலுத்த வேண்டும்.

தனியார் நிலங்களின் தொழிற்கூடங்கள் அமைக்க 1-4-74லிருந்து சிட்கோ-தொழில் முதலீட்டுக் கழகத்தின்கூட்டு முறைத் திட்டத்தில் தான் மனுச் செய்யவேண்டும்.

சாதனைகள்

'சிட்கோ' இதுவரையில் அம்பத்தூர், குறிச்சி, திருவெறும்பூர், இராணிப்பேட்டை முதலான இடங்களில் தொழிற்பேட்டைகளை அமைத்துள்ளது. அம்பத்தூரில் சுமார் 62 இலட்சம் ரூபாயில் 89 தொழிற்கூடங்களை மூன்று கட்டமாகக் கட்டி முடித்துள்ளது. நான்காவது கட்டமாக ரூபாய் 27 இலட்சம் மதிப்பில் 25 தொழிற்கூடங்களை அமைக்க நடவடிக்கைகள் எடுத்து வருகின்றது. திருச்சிக்கு அருகிலுள்ள திருவெறும்பூரில் 24 இலட்ச ரூபாய் மதிப்பில் 12 தொழிற்கூடங்கள் கட்டி முடிக்கப்படும் தறுவாயில் உள்ளன. குறிச்சியில் 16.14 இலட்ச ரூபாய் மதிப்பில் 26 தொழிற்கூடங்கள் அமைக்கப்பட்டுள்ளன. இராணிப்பேட்டையில் 10.50 இலட்ச ரூபாய் மதிப்பில் 12 தொழிற்கூடங்கள் கட்டப்பட்டு வருகின்றன. இரண்டாவது கட்ட வேலை நடந்து கொண்டு வருகிறது.

அம்பத்தூர் தொழிற்பேட்டை

தனியார் நிலங்களில் தொழிற்கூடங்கள் அமைக்க 'சிட்கோ' சுமார் 88.99 இலட்ச ரூபாய் செலவில் 127 தொழில் முனைவோர்களுக்கு உதவியளித்துள்ளது.

துணைத் தொழிற்சாலைகளின் வளர்ச்சி

தமிழ்நாடு முழுவதும் உள்ள முக்கியத் தொழிலைச் சார்ந்த துணைத் தொழில்களை மேம்படுத்துவதற்குத் தேவையான நடவடிக்கைகள் முன்பே எடுக்கப்பட்டுள்ளன. அம்பத்தூர் தொழிற்பேட்டையில் டி.ஐ. மிதிவண்டி தொழிற்சாலைச் சார்புள்ள தொழிற்கூடங்கள் முன்பேஅமைக்கப்பட்டுள்ளன.

தொழில்நுட்பக் கல்வி கற்று வேலையில்லாத 19 பட்டதாரிகளை டி.ஐ. மிதிவண்டித்தொழிற்சாலையும் 'சிட்கோ' வும் கூட்டாகத் தேர்ந்தெடுத்தது. தரமான பொருள்களை உன்னதமாகத் தயாரிக்க வேண்டும் என்ற மையக் கருத்தின் அடிப்படையில் அந்தத் தேர்வு நடந்தது.

கோயம்புத்தூருக்கு அருகில் உள்ள குறிச்சி தொழிற்பேட்டையில் நெசவுத் தொழில் சம்பந்தப்பட்ட இயந்திரக் கருவிகளின் பாகங்கள் உற்பத்தி செய்யும் தொழிற்கூடங்கள் அமைக்கும் வேலைகள் முடிவுற்று உற்பத்தியைத் துவக்கியுள்ளன.

'பாரத் கனரக எலக்ட்ரிகல்' நிறுவனத்தின் ஊக்குவிப்பின் காரணமாக திருச்சிக்கு அருகில் உள்ள திருவெறும்பூரில் 12 ஏக்கர் பரப்பளவில் 12 சார்பு நிலைத் தொழிற்கூடங்களை ரூபாய் 24 இலட்சம் மதிப்பில் அமைத்து 12 தொழில் அதிபர்களுக்கு வழங்கப்பட்டிருக்கிறது. மேலும் 'பாரத் கனரக எலக்ட்ரிகல்' நிறுவனத்தின் தேவையை ஈடு செய்ய புதுக்கோட்டை மாவட்டத்தில் உள்ள மாத்தூரில் மற்றுமொரு சார்புநிலை தொழிற்கூடம் அமைக்கும் ஏற்பாடுகள் முடிவடைந்து விட்டன.

ஆயினும் இந்த மாதிரி சார்புநிலைத் தொழிற்கூடங்கள் அமைக்க உத்தேசிக்கும் பகுதிகளில் வேறு பல தேவைகளைச் செய்து முடிக்க வேண்டியிருக்கிறது. ஆகவே அரசுத் துறை, கூட்டுத்துறை மற்றும் தனியார் துறையில் இருக்கும் பெருந் தொழிற்சாலைகளைத் தீவிரமாக கலந்து சார்புநிலைத் தொழில்களின் வளமை, வாய்ப்பை விஞ்ஞான ரீதியில் நன்கு கவனித்தபின் தொழிற்கூடங்கள் அமைத்து சிறுதொழில்கள் வளர்க்க உத்தேசிக்கப்பட்டிருக்கிறது.

தொழிற்பேட்டை அமைக்கும் திட்டத்தின்கீழ், எதிர் காலத்தில் பின்கண்டவாறு தொழிற்கூடங்கள் அமைக்கத் திட்டமிடப் பட்டுள்ளது. மேலும், அந்தத் தொழிற்பேட்டைகளில் துணைத் தொழிற்சாலைகளை நிறுவுவதற்கும் முக்கியத்துவம் அளிக்கப்பட்டு வருகிறது.

இடம்		கட்டப்பட வேண்டிய தொழிற் கூடங்களின் எண்ணிக்கை	மதிப்பு (ரூபாய் இலட்சத்தில்)
திருப்பூர் (கோவை மாவட்டம்)	...	100	75
மாத்தூர் (புதுக்கோட்டை மாவட்டம்)		8	12
பொன்னமராவதி (புதுக்கோட்டை மாவட்டம்) ...	...	10	8
இராணிப்பேட்டை ...	...	15	12
அம்பத்தூர் ...	...	49	50
கோயம்புத்தூர் ...	...	50	50
திருச்சிராப்பள்ளி ...	...	10	8
பூம்புகார் ...	...	12	12

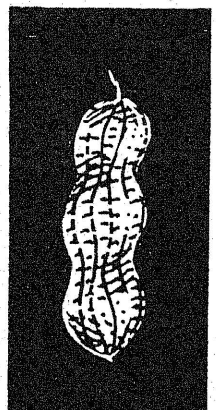

பிளானோபிக்ஸ் என்பது, மே & பேக்கர் லிட்டின் டிரேடு மார்க் ஆகும்.

களப் பரிசோதனைகள் காண்பிக்கின்றன:
பிளானோபிக்ஸ்
நிலக்கடலை விளைச்சலைக் கணிசமாகப் பெருக்குகிறது.

20 பி.பி.எம். வீதம், அதாவது 4.5 லிட்டர் (1காலன்) நீரிலே 2 மிலி. வீதம் கரைத்து, விதைப்பாகி முதல் 40 நாட்களுக்கும், மறுபடி, விதைப்பாகி 80 நாட்களுக்கும் பிளானோபிக்ஸ் தெளித்துவந்தால் அது அதி உன்னதமான பலன்களைத் தருவதாக அறிவிக்கப்படுகிறது.

விவரமான தகவல்களை விசாரித்தறியவும்.

M&B May&Baker

மே & பேக்கர் (இந்தியா) பிரைவேட் லிட்.
பம்பாய் . கல்கத்தா . கவுஹாத்தி . இந்தோர்
லக்னோ . சென்னை . நியூ டெல்லி . பாட்னா

TAM

தமிழ்நாடு கைத்திறன் வளர்ச்சிக் கழகம்

தமிழ் நாட்டின் கை நுட்ப வியலை வளரச் செய்வதிலும், கை நுட்பப் பொருட்களை உற்பத்தி செய்வதில் புத்துணர்ச்சி யூட்டவும், புதியதொரு வழியினைக் காட்டவும் வேண்டும் என்ற நோக்கத்துடன் தமிழக அரசு ''தமிழ்நாடு கைத்திறன் வளர்ச்சி நிறுவனம்'' என்ற பெயரில் தனியொரு நிறுவத்தினை அமைத்துள்ளது.

இந்த நிறுவனத்தின் முதன்மையான நோக்கங்கள் கீழ்வருமாறு :—

1. இதுகாறும் அரசுத்துறையிலும் கூட்டுறவுத்துறையிலும் இயங்கி வந்த விற்பனை நிலையங்களின் கைநுட்பக் கலைப் பொருட்களின் விற்பனையைத் தனதாக்கிக் கொண்டு ஏற்று நடத்தல்.

2. கைத்திறன் பொருள் உற்பத்தி நிலையங்களுக்கும், கைநுட்ப வல்லுநர்களுக்கும், நிதியுதவி, நுட்ப உதவி, விற்பனை உதவி, வளர்ச்சிக்கான உதவி ஆகியவற்றை ஆக்கியளித்தல்.

3. இந்தியாவிலும் வெளிநாட்டிலும் விற்பனை அலுவலகங்களை நிறுவுதல்.

4. பொருட்காட்சிகளை உருவாக்குதல்.

5. மூலப் பொருட்கள், கருவிகள், இயந்திரங்கள் ஆகியவற்றை வழங்க ஏற்பாடு செய்தல்.

6. கலை நுட்பப் பொருட்களின் விலைப் பட்டியல், விளம்பர நூல் ஆகியவற்றைத் தயாரித்தல், விற்பனை வாய்ப்புப் பற்றி புள்ளி விவரம் தயாரித்தல், விற்பனை வாய்ப்புப் பற்றி ஆய்வு நடத்துதல், மற்றும் கை நுட்பப் பொருட்களை வெளி நாடுகளுக்கு ஏற்றுமதி செய்தல்.

இந்நிறுவனம் 1—8—73-ல் அரசுடைமையான பொது நிறுவனமாகத் துவங்கப்பட்டது. இந்நிறுவனம் சென்னை, மகாபலிபுரம், நெய்வேலி, சேலம், கோயம்புத்தூர், தஞ்சாவூர், திருச்சி, திண்டுக்கல், திருநெல்வேலி ஆகிய ஒன்பது இடங்களில் அரசுத் துறையினால் இயக்கப் பெற்று வந்த விற்பனை நிலையங்களின் இருப்புச் சொத்துக்களையும் கொடுபட வேண்டிய இழப்புக்களையும் பொறுப்பேற்றுக் கொண்டது. 1—10—73-ல் இந்நிறுவனம் தமிழ்நாடு கைத்திறன் கூட்டுறவு விற்பனைக் கழகத்தினால் இயக்கப் பெற்று வந்த புது டில்லி விற்பனை நிலையத்தில் இருப்புச் சொத்துக்களையும் பொறுப்பேற்றுக் கொண்டது. 15—11—73-ல் தமிழ்நாடு கைத்திறன் பொருள் விற்பனைக் கழகத்தினால் இயக்கப் பெற்று வந்த கடலூர், வேலூர், ஈரோடு, உதகை, மதுரை ஆகிய ஐந்து இடங்களிலுள்ள விற்பனை நிலையங்களுக்குச் சொந்தமான இருப்புக்களையும் பொறுப்பு ஏற்றுக் கொண்டது.

1—11—74-ஆம் நாளன்று, தமிழக அரசு தொழில்வணிகத் துறையின் ஆளுகைக்கு உட்பட்டிருந்த கீழ்வரும் பயிற்சி உற்பத்தி நிலையங்கள், இந்நிலையங்களின் உற்பத்தியையும், பயிற்சியையும் விற்பனையோடு இசைந்ததாக அமைத்திட வேண்டும் என்று இந் நிறுவனத்தின் ஆளுமைக்கு மாற்றப் பட்டன.

1. பித்தளைக் கலைப்பொருள் பயிற்சி நிலையம், மதுரை.

2. கலைப் பொருள் வெண்கல உலோகப் பொருள் பயிற்சி நிலையம், காஞ்சிபுரம்.

3. வெண்கல உலோகப் பொருள் உற்பத்திச் சேவை நிலையம், நாச்சியார்கோவில்.

4. பஞ்சலோக சிலைகள் உற்பத்தி நிலையம், சுவாமிமலை.

5. கோவில் தேர்ப் பயிற்சி நிலையம், நாகர்கோவில்.

'பூம்புகார்' என்று அழைக்கப்படும் விற்பனைக் கூடங்கள் தமிழ்நாடு கைத்திறன் வளர்ச்சிக் கழகத்தைச் சேர்ந்தவை. தமிழ்நாட்டின் கைநுட்பவியல் வளர நமது அரசு அமைத்த இக்கழகம் பற்றிய விவரங்களை விளக்குகிறது இக்கட்டுரை.

6. அரக்கு புனைந்த கடைசல் பொருள் பயிற்சி நிலையம், அம்பாசமுத்திரம்.

7. சடம்பு நார்ப் பொருள் பயிற்சி நிலையம், ஆய்குடி.

8. பனையோலைப் பொருள் பயிற்சி நிலையம், இராமேசுவரம்.

9. பனையோலைப் பொருள் பயிற்சி நிலையம், புதுக்கோட்டை.

10. பனையோலைப் பொருள் பயிற்சி நிலையம், காவேரி நகர்.

11. வெண்கல உலோகப் பொருள் உற்பத்தி நிலையம், வாகைக்குளம்.

12. வடிவு, செயல் முறை விளக்க நிலையம், சென்னை.

13. கலை நுட்ப உலோகப் பொருள் பயிற்சி நிலையம், சேலம்.

14. பனையோலைப் பொருள் பயிற்சி நிலையம், வந்தவாசி.

எல்லா விற்பனை நிலையங்களும், தங்களுக்குத் தேவையான பொருட்களுக்கு மேற்குறித்த பயிற்சி உற்பத்தி நிலையங்களுக்கு நேரடியாகத் தேவைப் பட்டியல்களை அனுப்புகின்றன. இந்நிலையங்கள் அவற்றை நியாயமான காலக்கெடுவுக்குள் விற்பனை நிலையங்களுக்கு வழங்குகின்றன. இந்நிறுவனமானது, விற்பனைக்குத் தேவையான பொருட்களை உற்பத்தி செய்வதில் ஆர்வம் காட்டுகின்ற அதே நேரத்தில், பரம்பரையானதும் புதுமையானதுமான வழி முறைகளிலும் வடிவமைப்பு முறைகளிலும் இன்னும் அதிகமான அளவு கலை வல்லுநர்களுக்குப் பயிற்சி அளிப்பதிலும் நிகரான ஆர்வம் காட்டி வருகின்றது.

இந்நிறுவனத்தின் அனுமதிக்கப்பட்ட பங்கு மூலதனம், பங்கீடு செய்யப்பட்ட ஒப்புமையுடைய பங்குக்கு ரூ. 100/- கொண்ட 50,000 பங்குகளாலான 50 இலட்சம் ரூபாயாக அமைந்துள்ளது. இந் நிறுவனத்திற்கு மாற்றுதல் செய்யப்பட்டுள்ள இருப்புச் சொத்தின் மதிப்பு பற்றிய விவரங்கள் சேகரிக்கப்பட்டு வருகின்றன. இச் சொத்துக்களுக்கு நிகரான பங்குகள் இந் நிறுவனத்தினால் அரசுக்கு விரைவிலேயே வழங்கப்படும்.

செயல்படல் மூலதனம்

இந்த நிறுவனத்தின் செயல்படல் மூலதனத் தேவையை நிறைவு செய்யும் பொருட்டு, கனரா வங்கியிலிருந்து ரூ. 14.00 இலட்சத்திற்கு நிதிக் கடன் வாய்ப்புப் பெறப்பட்டு உள்ளது. 1974—75-ஆம் ஆண்டில் அரசும் இந் நிறுவனத்திற்கு ரூ. 5.00 இலட்சம் கடன் உதவி அளித்துள்ளது.

செயற் பயன்

இந்த நிறுவனம் அமைக்கப்பட்ட பிறகு அதன் ஆளுகைக்கு உட்படுத்தப்பட்ட 16 விற்பனை நிலையங்களிலும், விற்பனையை பெருக்கியுள்ளது. எல்லா விற்பனை நிலையங்களிலுமாக 31—3—74 முடிய உள்ள நிதி யாண்டில் இந் நிறுவனத்தின் விற்பனை 52.86 இலட்சமாகும். ஆனால் இதே கால அளவில் 1972—73-ஆம் ஆண்டில் விற்பனை 40.75 இலட்சமாக மட்டுமே இருந்தது. இந்த நிறுவனமானது பொறுப்பேற்றுக்கொண்ட 8 மாத கால அளவே கொண்ட முதல் நிதி யாண்டிலேயே தோராயமாக 12.00 இலட்சம் (30 சதம்) விற்பனையில் வளர்ச்சியைக்கண்டுள்ளது. 1974—75-ஆம் நிதி யாண்டில் 1—4—74 முதல் 30—11—74 முடிய உள்ள 8 மாத கால அளவில் விற்பனை 78.79 இலட்சமாகும். ஆனால் அதே கால அளவில் சென்ற ஆண்டு விற்பனை 36.05 இலட்சம் மட்டுமே இருந்தது. எனவே, சென்ற ஆண்டு இதே கால அளவில் இருந்ததை விட இவ்வாண்டு 100 சதம் விற்பனை அதிகரிக்கப்பட்டுள்ளது.

விற்பனை நுண்ணியல் வளர்ச்சி ஆகியவற்றிற்கான உதவிகளை ஆக்கித் தருதல்

பெருமளவில் கைத்திறன் பொருட்களுக்கு விற்பனை வாய்ப்புபெருகியுள்ள இடங்கள் அனைத்திலும், தங்களுக்குச் சொந்தமான விற்பனை நிலையங்களைத் துவங்கிட இந்நிறுவனம் திட்டமிட்டுள்ளது. இந்நிறுவனம் பம்பாயில் ஒரு விற்பனை நிலையத்தைத் துவக்கியுள்ளதோடு மட்டுமல்லாமல், பெங்களூர், கல்கத்தா ஆகிய இரு இடங்களில் புதிய விற்பனை நிலையங்களைத் துவக்குவதற்கான ஏற்பாடுகளும் செய்து வருகின்றது. மாநிலத்துக்கு உள்ளே, கிருஷ்ணகிரி, புதுக்கோட்டை, கன்னியாகுமரி ஆகிய இடங்களிலும் விற்பனை நிலையங்களைத் துவக்க ஏற்பாடு செய்யப்பட்டு வருகின்றது.

இந் நிறுவனம் தனது உற்பத்திப் பொருட்களை விற்பனை செய்வதற்கான வாய்ப்பினைப் பெருக்கும் வகையில், அடுத்த மாநில அரசு நிறுவனங்களுடன் இரு சாராருக்கும் பயன் தரத்

தக்க ஏற்பாடுகளையும் செய்யவும் நடவடிக்கை எடுத்துள்ளது. இராஜஸ்தான், ஆந்திரா, கர்நாடக அரசு நிறுவனங்களுடன் இது மாதிரியான ஏற்பாடுகளை இந்நிறுவனம் ஏற்கனவே செய்து கொண்டு உள்ளது. பீகார், ஒரிசா, மேற்கு வங்காளம் ஆகிய மாநில அரசு நிறுவனங்களுடன் இது மாதிரியான ஏற்பாடுகள் செய்யப்பட்டு வருகின்றன.

விற்பனை நிலையங்கள் மூலமாகவும் ஏனைய மாநில அரசுகளின் மூலமாகவும் கைத்திறன் பொருட்களை விற்பனை செய்வதோடு கூட, இந்நிறுவனம் மாநிலத்துக்கு உள்ளேயும் வெளியேயும் பொருட்காட்சிகளையும் நடத்தி வருகின்றது. இதுகாறும் இந் நிறுவனம் சென்னை, பம்பாய், கோவா ஆகிய இடங்களில் 6 (ஆறு) பொருட்காட்சிகளை நடத்தியுள்ளது. நடப்புநிதியாண்டில் கல்கத்தா, சண்டிகார் ஆகிய இடங்களிலும் இரண்டு பொருட்காட்சிகள் நடத்தப்படும்.

ஏற்றுமதி :

இந்நிறுவனம் ஒரு ஏற்றுமதி நிலையமாக ஏற்றுக் கொள்ளப்பட்டுள்ளதோடு கூட, ஏற்றுமதியில் பெருமளவு முன்னேற்றத்தையும் காட்டியுள்ளது. இந் நிறுவனம் ரூ. 4.00 இலட்சத்திற்கு ஏற்றுமதி செய்ய வேண்டுமென்ற வரையறை செய்துள்ளது. இந் நிறுவனம் ஏற்கனவே ரூ. 1.5 இலட்சம் பெரு மதிப்புள்ள பொருட்களை ஏற்றுமதி செய்துள்ளது. ஏற்றுமதியை அதிகரிக்கும் பொருட்டு வணிக அமைச்சகத்தினால் உருவாக்கப்படுகின்ற வெளிநாட்டு கண்காட்சிகளிலும், பொருட்காட்சிகளிலும் பங்கெடுத்துக் கொள்ளவும் முடிவு செய்துள்ளது. மேலும், மீனம்பாக்கம் அகில உலக விமான நிலையத்தில் ஒருவிற்பனைப்பகுதியையும் அமைத்துள்ளது.

(அ) இந்நிறுவனம் ஏற்றுமதி முயற்சிகளை வலுப்பெறச் செய்யும் நோக்கத்துடன் கீழ் வரும் ஏற்றுமதிக் கழகங்களில் ஒரு உறுப்பினராகவும் ஆகியுள்ளது.

1. பருத்தித் துணி ஏற்றுமதி வளர்ச்சிக் கழகம்.
2. பட்டுத் துணி, ரேயான் ஏற்றுமதி வளர்ச்சிக் கழகம்.
3. கைத்தறித் துணி ஏற்றுமதி வளர்ச்சிக் கழகம்.
4. அகில இந்திய கைத்திறன் குழு.
5. இரத்தினங்கள், நகைகள் ஏற்றுமதி வளர்ச்சிக் கழகம்.

(ஆ) இந்நிறுவனம், கீழ் வரும் கைத்திறன் தொழில்களில் ஏற்றுமதிக்கான பொருட்களைத் தேர்ந்தெடுத்து அவற்றில் புதிய வடிவமைப்புகளை வளர்த்துள்ளது :

1. தஞ்சை கலை நுட்பத் தட்டுகள்.
2. சங்குப் பொருட்கள்.
3. பாய்கள்.
4. நகைகள்.
5. மரக்கலைப் பொருட்கள்.

(இ) இந்நிறுவனம் கீழ் வரும் கைநுட்பத் தொழில்கள் குறித்து மலர்களும் விலைப் பட்டியல்களும் அச்சிட்டு வெளியிட்டு ஏற்றுமதிக்கு வகை செய்யப்பட்டுள்ளது.

1. பாய்களும் பைகளும்.
2. இரத்தினங்களும் நகைகளும்.
3. மரச் சிற்பங்கள்.
4. தஞ்சாவூர் கலை நுட்பத் தட்டு.
5. பஞ்ச உலோகச் சிற்பங்கள்.
6. கற் சிற்பங்கள்.

நுண்ணியல் வளர்ச்சி :

1. இந்நிறுவனம் அகில இந்திய கைத்திறன் குழுவின் ஆளுகைக்குட்பட்ட பெங்களூர் வடிவமைப்பு நிலையத்திலிருந்து புதிய வடிவங்களையும் வழிமுறைகளையும் பெற்று அவற்றை தனது ஆளுகைக்குட்பட்ட உற்பத்தி நிலையங்களுக்கும் கூட்டுறவுக் கழகங்களுக்கும் அனுப்பிப் பயன் பெறச் செய்துள்ளது.

2. வடிவமைப்பு, உற்பத்தி, விற்பனை இவற்றை ஒருங்கிணைக்கும் பொருட்டு இந்நிறுவனம் தனது ஆளுகைக்குட்பட்ட வடிவமைப்பு நிலையத்தையும் புனரமைத்து விரிவுபடுத்தி வருகின்றது.

இந்நிறுவனம் வளர்ச்சி பெற்ற வழி முறை பற்றிய அறிவினைப் பரப்பும் பொருட்டு சிறப்புப் பயிற்சி உற்பத்தி நிலையங்களைத் துவக்குகின்றது. 1974 டிசம்பர் முடிய இந் நிறுவனம் 7 (ஏழு) உற்பத்தி நிலையங்களைத் துவக்கியுள்ளது. இந் நிறுவனம் இன்றைய நாளில் 21 பயிற்சி உற்பத்தி நிலையங்களை இயக்கி வருகின்றது.

மூலப் பொருட்கள், கருவிகள், இயந்திரங்கள் முதலியன அளித்தல் குறித்து

இந்நிறுவனம் எல்லா கைநுட்ப வல்லுநர்களின் பெயரையும் இந்நிறுவனத்தோடு பதிவு செய்யவும், அவர்களிடமிருந்து அவர்களது பொருட்களை விலைக்கு வாங்கவும், அவர்களுக்குத் தேவையான மூலப் பொருட்களை நியாயமான நிலையில் வழங்கவும் ஏற்பாடு செய்யப்பட்டுள்ளது. அவ்வகையில் இந்நிறுவனம் வனத் துறையிலிருந்து நூக்கமரம், தந்தம் ஆகியவற்றைப் பெற்று இந்

துறையில் ஈடுபட்டுள்ள கைநுட்பத் தட்டு செய்வதற்கான பித்தளைத் தகடுகளை விலைக்கு வாங்கி அவற்றைத் தஞ்சாவூரிலுள்ள இக்கலை வல்லுநர்களுக்கு வழங்கவும் ஏற்பாடுகள் செய்யப்பட்டுள்ளன. இது நாள் வரை ரூ. 2.00 இலட்சம் பெறும் மதிப்புள்ள மூலப் பொருட்கள் வழங்கப்பட்டுள்ளன.

முன்னேற்றச் செயல் முறைகள்

1. 1974 மார்ச் மாதம் அகில இந்திய கைத்திறன் கழகத்தின் தலைமையில் சாஸ்திரி பவனம், சென்னை-6-ல்விற்பனையாளர்களுக்குத் தொழில் நுட்பம் வாய்ந்தவர்களையும் கைநுட்ப வல்லுநர்களையும் அறிமுகப்படுத்தும் வகையிலான ஒரு மகாநாட்டை இந்நிறுவனம் நடத்தி, அதன்மூலம் கைநுட்ப வல்லுநர்கள் வாங்குவோரை நேரில் கலந்து கொள்ளவும், விற்பனையிலுள்ள இடர்ப்பாடுகளை அறிந்துகொள்ளவும், அதனை நீக்கி முன்னேற்றம் காண்பதற்கான வழிமுறைகளைப் புரிந்து கொள்ளவும் வாய்ப்பினை ஏற்படுத்தியுள்ளது. இம்மகாநாடு, கலை வல்லுநர்களையும், வாங்குவோர்களையும், ஏற்றுமதியாளர்களையும், நுண்ணியல் வல்லுநர்களையும் ஒருங்கிணைத்துச் செயல்பட வகை செய்துள்ளது. இம்மகாநாடு, கழிவுப் பொருட்களிலிருந்து சில புதிய கைநுட்பப் பொருட்கள் செய்கின்ற தொழிலைப் புதிதாகப் புகுத்துகின்ற அளவுக்குப் பயன் விளைவித்துள்ளது.

2. கலைப் பொருட்களில் முதன்மையானவற்றை உருவாக்க வழி வகுக்கும் வகையில் கலை நுட்ப வல்லுநர்களை ஊக்குவிக்க, 1976 ஜனவரி மாதத்திலிருந்து ஒரு மாநிலப் பரிசுப் போட்டித் திட்டத்தினையும் அமலாக்க இந்நிறுவனம் திட்டமிட்டுள்ளது.

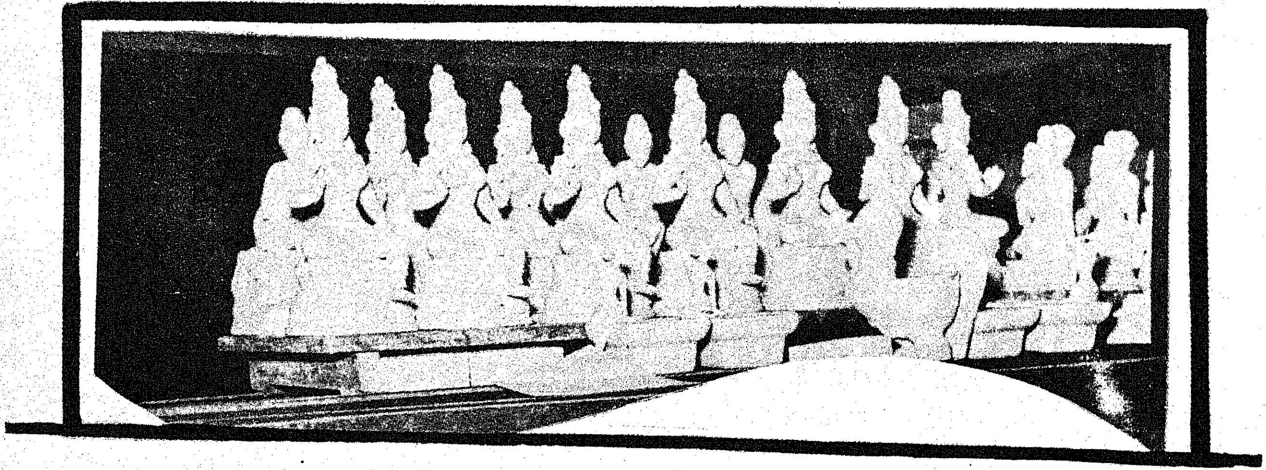

சேலம் மத்திய கூட்டுறவு வங்கி (வரை) எண் 151.
சேலம்-1.

தபால் பை எண். 171 **தொலைபேசி எண் : 2402**

கிளைகள் : நாமக்கல், திருச்செங்கோடு, ஆத்தூர், மோகனூர், இராசிபுரம், ஓமலூர், தாரமங்கலம், வேலூர், சங்ககிரி, சேந்தமங்கலம், கொங்கணாபுரம் சிறப்பு அங்காடி, சேலம் கடைவீதி, எடப்பாடி, பி. கொமாரபாளையம், பள்ளிபாளையம், தம்மம்பட்டி, ஜலகண்டாபுரம், ஆட்டையாம்பட்டி, செவ்வாய்ப்பேட்டை, பெத்தநாய்க்கன் பாளையம், மேட்டூர் டேம், நாமகிரிப்பேட்டை, கொண்டலாம்பட்டி, மல்லூர், தலைவாசல், எருமைப்பட்டி, வாழப்பாடி, ஏற்காடு, எளம்பிள்ளை, மகுடஞ்சாவடி.

சொந்த நிதி ரூ. 327 லட்சம். **நடைமுறை மூலதனம் 1711 லட்சம்.**

வட்டிவிகித அட்டவணை

கால் டெபாசிட்டுகள் : ரூ. 5,000/-க்கும் அதற்கு மேலும் (முன் அறிவிப்பு இல்லாமல்) 3¼%
ரூ. 10,000/-க்கும் அதற்கு மேலும் (3 நாள் முன் அறிவிப்பின் பேரில்) 3½%

சீசன் டெபாசிட்டுகள் : ரூ. 1,000/-க்கும் அதற்கு மேலும்
15 நாட்களுக்கும் அதற்கு மேல் 45 நாட்களுக்கும் 3%
46 நாட்களுக்கும் அதற்கு மேல் 90 நாட்களுக்கும் 3½%

பிக்செட் டெபாசிட்டுகள் : ரூ. 50/-ம் அதற்கு மேற்பட்ட பிக்செட் டெபாசிட்டுகளுக்கு :

1. 91 நாட்களுக்கும் அதற்குமேல் 6 மாதத்திற்குள் 6%
2. 6 மாதத்திற்கும் அதற்குமேல் 9 மாதத்திற்குள் 6½%
3. 9 மாதத்திற்கும் அதற்குமேல் 12 மாதத்திற்குள் 7½%
4. 12 மாதத்திற்கும் அதற்குமேல் 36 மாதத்திற்குள் 8½%
5. 36 மாதத்திற்கும் அதற்குமேல் 60 மாதத்திற்குள் 9½%
6. 61 மாதத்திற்கும் அதற்குமேலும் 10½%

நடப்புக் கணக்கு ½% **சேமிப்புக் கணக்கு 6%**

ரூ. 5000/-க்கு மேற்கொண்டு பிக்செட் டெபாசிட் போடுபவர்களுக்கு இலவச பாதுகாப்பு பெட்டக வசதி உண்டு. பிக்செட் டெபாசிட்டுகளின்மீது மாதாந்திர வட்டி உண்டு. ரெக்கரிங், பிராவிடெண்ட் டிபாசிட்டுகள் ஏற்றுக்கொள்ளப்படுகின்றன. இதர விவரங்களுக்கு செயலாளரிடம் தொடர்புகொள்க.

இ. பாலசுந்தரம், பி.ஏ.,
துணைப் பதிவாளர்,
நிர்வாக அதிகாரி.

எஸ். ஆறுமுகம்,
தலைவர்.

முகம் பார்க்கும் கண்ணாடித் தொழிலில் முன்னோடி நிறுவனம்

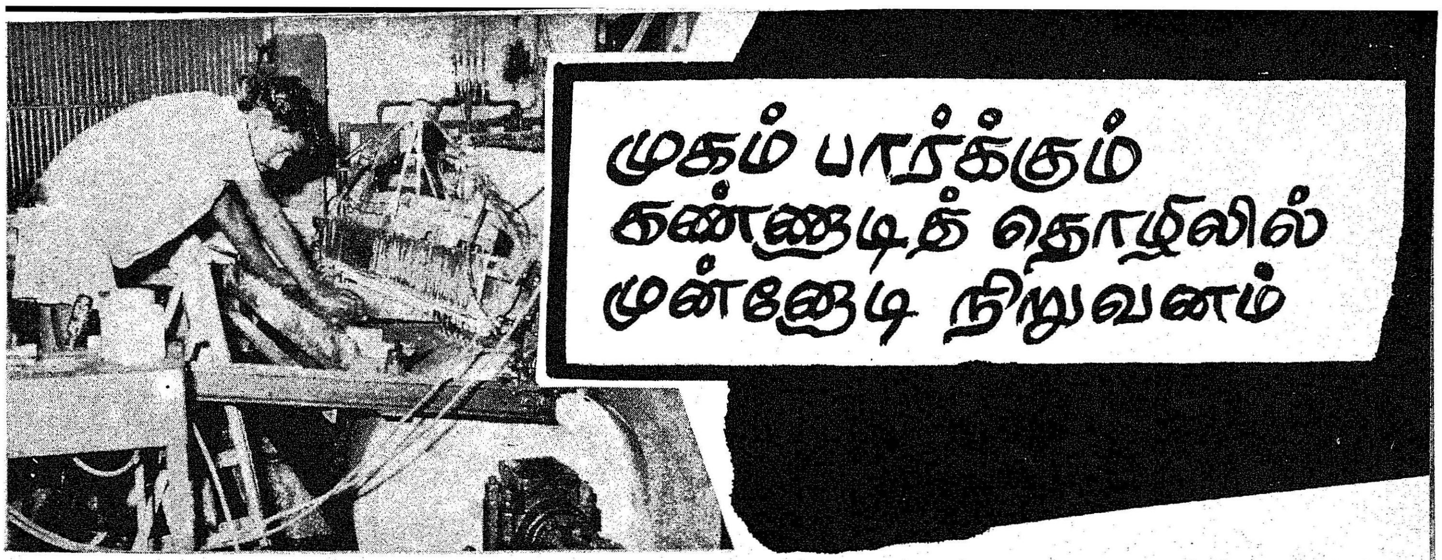

கிண்டித் தொழிற்பேட்டை!

நூற்றுக் கணக்கான தொழிற்கூடங்களின் மையம்!

இங்கே பல்வேறு தொழில்கள் வளர்ந்து வரும் அதே சமயத்தில் ஆயிரக்கணக்கான தொழிலாளர்களும் பயன்பெற்று வரும் பாங்கினைப்பார்க்கிறோம்.

தமிழக அரசு தொழிற்பேட்டைகள் பலவற்றை உருவாக்கி, தொழில் வளர்ச்சிக்கு வழிகோலி வருவதை நாமறிவோம்.

சென்னைக் கிண்டித் தொழிற்பேட்டையில் உள்ளது, 'பில்கோ மிர்ரர்' Pilco Mirror' என்னும் முகம் பார்க்கும் கண்ணாடித் தொழிற்கூடம்.

அன்று சிறிய அளவிலே துவக்கப்பட்ட இந்த நிறுவனம், இன்று படிப்படியாய் வளர்ந்து வந்துள்ளது.

அன்றாடத் தேவைப் பொருள்களில் ஒன்று, முகம் பார்க்கும் கண்ணாடி. கண்ணாடி முன்னாடி மணிக்கணக்காக நின்று அழகைப் பார்ப்பது பெண்மணிகள் மட்டுமல்லவே, ஆண்களும் கூடத்தானே!

சிறிய பெரிய அளவுகளில் பல்வேறு வடிவங்களில், அழகிய கண்ணாடிகளைத் தயாரிப்பதில் புகழ் பெற்று விளங்குகிறது, 'பில்கோ மிர்ரர்' தொழிற்கூடம்.

தொழிற்கூடத்தினுள் நுழைகிறோம்.

முதலில் சாதாரணக் க்ண்ணாடியைப் பார்க்கிறோம். பிறகு அது புதுப்பொலிவைப் பெறும் காட்சியையும் காண்கிறோம்.

கண்ணாடியின் நான்கு ஓரங்களில் பட்டைத் தீட்டுவது, அதற்கு மெருகு தருவது, ரசம் பூசுவது, இறுதியில் அதனை அழகுப்படுத்துவது, பிறகு அதன் பின்புறம் சிவப்பு வண்ணந் தீட்டுவது, கடைசியில் அதனை 'பேக்' செய்வது போன்ற வேலைகளை வரிசையாகப் பார்க்கிறோம்.

தமிழ்நாட்டில் முகம் பார்க்கும் கண்ணாடித் தொழிற்சாலையை முதன்முதலில் இயந்திரமயமாக்கிய பெருமை இத்தொழிற்கூடத்தையே சாரும்.

பெல்ஜியம், ஜெர்மன், ஹாலந்து ஆகிய நாடுகளில் கண்ணாடித் தொழில் பற்றிய நுணுக்கங்களைக் கண்டறிந்து வந்துள்ளார் இத்தொழிற்கூடத்தின் உரிமையாளர் திரு. கே. நடராசன் அவர்களின் மகன் திரு. என். தேவேந்திரன். இவர் முகம் பார்க்கும் கண்ணாடிகள் தயாரிக்கும் இயந்திரங்களைச் செய்யும் முறையையும் கற்று வந்துள்ளார்.

இத்தொழிற்கூடத்தில் தயாராகும் வகை வகையான கண்ணாடிகள் இந்தியாவின் மற்ற மாநிலங்களுக்கும் அனுப்பப்படுகின்றன. நல்ல தரமான கண்ணாடிகளைத் தயாரிக்கும் இத்தொழிற்கூடத்தில் நவீன சாதனங்களும் உள்ளன. அவை: 1. கண்ணாடிக்குப் பின்புறம் சிவப்பு வண்ணம் தீட்டும் இயந்திரம் (Curtain Coat Painting Machine) 2. கண்ணாடியில் வெள்ளிப்பூச்சு, தாமிரப்பூச்சு பூசும் கருவி (Airless Silvering and Coppering on glass)

← பட்டைக்கு மெருகேற்றப்படுகிறது.

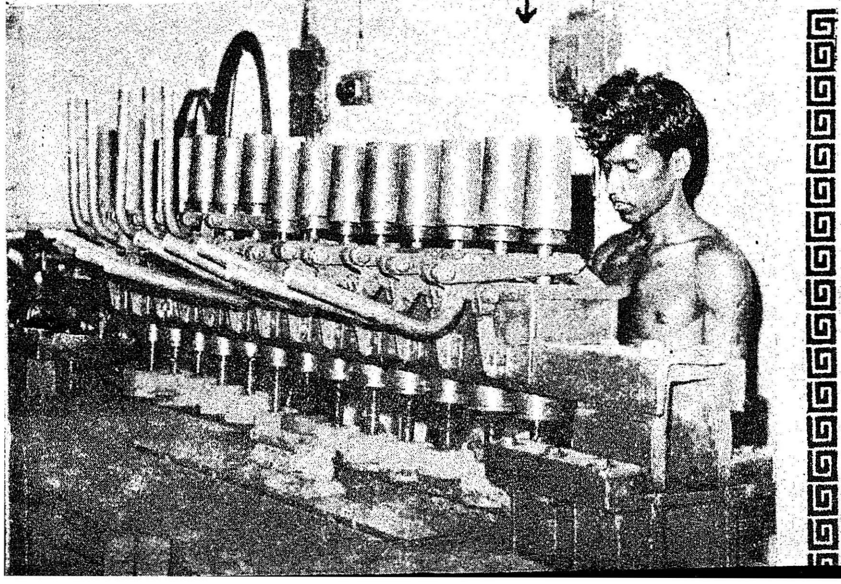

← கண்ணாடிக்கு மெருகேற்றப்படுகிறது.

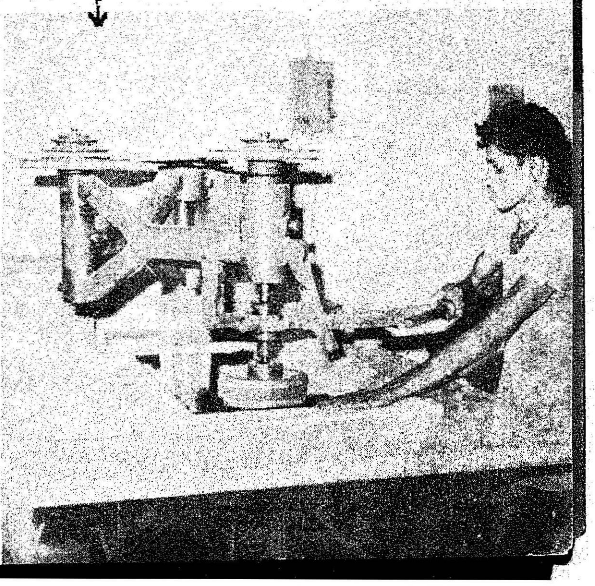

விலை உயர்ந்த ரசாயன உரத்தைக்
களைகள் தின்று விடுகின்றன

லாஸ்ஸோ அவற்றை முளைக்கும்
முன்னரே அழித்து விடுகிறது.

லாஸ்ஸோ அதிகரித்த பருத்தி விளைச்சலைப் பெற உங்களுக்கு உதவுகிறது

லாஸ்ஸோ அகன்ற இலைக்
களைகளையும், புல்பூண்டு
களையும் பயனுள்ள முறையில்
கட்டுப் படுத்துவதனால்,
உங்கள் பருத்திப் பயிர்
ரசாயன உரத்தின் உயர்ந்த
பட்சப் பயனைப் பெறுகிறது.
பூச்சிகளும் வெகுவாகக்
குறைந்து விடுகின்றன.
எனவே, நீங்கள் அதிக
லாபத்தைப் பெறுகிறீர்கள்—
ல்ாஸ்ஸோவின் உதவியினால்!

**களைகளைப் போக்கி
விளைச்சலைப் பெருக்குங்கள்**

**மான்ஸான்டோ-இந்திய விவசாயிக்குச்
சேவை புரியும் களைக்கொல்லி தயாரிப்போர்.**

லாஸ்ஸோ®

களைநீக்கி
தயாரிப்பாளர்— **Monsanto**
மான்ஸான்டோ

50% ஈஸி மற்றும் 10% குறுணையாகக் கிடைக்கிறது.

**மான்ஸான்டோ கெமிகல்ஸ்
ஆஃப் இந்தியா பிரைவேட் லிட்.**
தலைமை அலுவலகம்: வேக்ஃபீல்ட் ஹவுஸ்,
11, ஸ்ப்ரோட் ரோடு, பாலர்டு எஸ்டேட்,
பம்பாய் 400 001.
கிளைகள்: 3/8, அஸஃப் அலி ரோடு,
புது டில்லி 110 001
19, ராஜேந்திர நாத் முகர்ஜீ ரோடு,
கல்கத்தா 700 001
310/311, லிங்கி செட்டி தெரு, சென்னை 600 001

® மான்ஸான்டோ கம்பெனியின் ரெஜிஸ்டர்டு
டிரேட் மார்க் அங்கீகாரத்துடன் மான்ஸான்டோ
கெமிகல்ஸ் ஆஃப் இந்தியா பிரை. லிட், உபயோகிப்பது.

Grant-22 Tm

கண்ணாடிகளுக்குப் பயன படுத்துவதற்கென மேலை நாட்டிலிருந்து இறக்குமதி செய்யப்பட்ட இவ்விரண்டு சாதனங்களும், இந்தியாவிலேயே முதன்முதலில் இங்குதான் பொருத்தப்பட்டிருக்கிறது என்பதை இங்கே குறிப்பிட வேண்டும்.

கண்ணாடிக்குச் சிவப்பு வண்ணந்தீட்டும் இந்த நவீன இயந்திரம் இத்தாலியிலிருந்து தருவிக்கப்பட்டதாகும்.

வெள்ளிப் பூச்சும், தாமிரப் பூச்சும் பூசப்பட்ட கண்ணாடிகள் சிவப்பு வண்ணந்தீட்டும் நவீன இயந்திரப் பிரிவுக்குக்கொண்டு வரப்படுகிறது. இந்த இயந்திரத்தின் மேல் தட்டில் கண்ணாடியை வைத்து இயந்தி

ரத்தை இயங்கச் செய்ததும், கண் மூடிக் கண் திறப்பதற்குள் வண்ணந்தீட்டிவிடுகிறது இது! இயந்திரத்தில் பொருத்தப்பட்டுள்ள ஒரு தொட்டியில் வண்ணக் குழம்பு நிரம்பிக் கொண்டே இருப்பதையும் பார்க்கிறோம்.

கண்ணாடிகள் எந்த அளவாயிருந்தாலும் பரவாயில்லை. அவற்றுக்கு இந்த இயந்திரத்தின் மூலம் வண்ணம் தீட்டிக் கொள்ளலாம்.

இந்த இயந்திரத்தின் மூலம் கண்ணாடிக்கு மட்டுமல்ல, தட்டையாக உள்ள தகடு, மரம், பிளாஸ்டிக் போன்றவற்றுக்கும் வண்ணந் தீட்டிக் கொள்ள முடியும். வண்ணம் எவ்வளவு கனத்துக்குத் தேவையோ, அவ்வளவு கனத்துக்குத் தீட்டிக்

கொள்ள இயந்திரத்தில் வகை செய்யப்பட்டிருக்கிறது.

இந்த இயந்திரத்தினால் என்ன நன்மை?

வர்ணம் வீணாவதில்லை; வண்ணப் பூச்சின்போது காற்று உபயோகப் படுத்தப்படாததால் கசிவு ஏற்படுவதில்லை; அதிக உற்பத்தி கிடைக்கிறது; புகைபோன்ற எந்தத் தொந்தரவும் இதை இயக்கும் தொழிலாளர்களுக்கு ஏற்படுவதில்லை.

மேலே குறிப்பிட்ட வெள்ளி, தாமிரப் பூச்சுக் கருவிகளும் இத்தாலியிலிருந்து தருவிக்கப்பட்டதாகும். இந்தச் சாதனத்தின் உதவியால் தயாரிக்கப்படும் கண்ணாடிகள் தரம் உள்ளதாகத் திகழ்கின்றன.

தாமிரப் பூச்சுக்கு உதவும் நவீனக் கருவி.

வண்ணந் தீட்டும் நவீன இயந்திரம்.

விரைவான உற்பத்திக்கும் வகை செய்கின்றன. வேலை செய்யும்போது தொழிலாளர்களுக்கு நெடி போன்ற தொல்லைகள் இல்லாதது ஒரு சிறப்பு அம்சமாகும்.

மேற்கு ஜெர்மனியில் நடந்த ஒரு கண்காட்சியில் இந்த இயந்திரங்கள் வைக்கப்பட்டிருந்தனவாம். அதன் நூதன அமைப்பு இந்நிறுவனத்தாரை கவர்ந்ததாம். முயற்சியுடையார் இகழ்ச்சியடையார் அல்லவா? காலப்போக்கில் கண்காட்சியில் கண்ட கருவிகள், கண்ணுக்கு எதிரிலேயே இயங்கத் தொடங்கிவிட்டன!

இத்தொழிற்கூடத்தில் கண்ணாடியிலேயே உருவங்களைப் பதிக்கும் ஒரு புதிய முறையையும் கையாண்டிருக்கிறார்கள். கண்ணாடியில் ஏசு, புத்தர், காந்தி, அறிஞர் அண்ணா போன்ற திரு உருவங்களையும், இயற்கைக் காட்சிகளையும் பல வண்ணங்களில் பதிக்கலாம். இம்முறை தமிழ்நாட்டில் இங்குதான் முதன் முதலாகக் கொண்டு வரப்பட்டிருக்கிறது.

தொழில் எதுவாயினும், அத்தொழிலில் புதிய புதிய முயற்சிகளைக் கையாளுதல் வேண்டும். அப்போதுதான் தொழில் மேலும் மேலும் வளரும்; வளம் பெறும். இந்த வகையில் தொழில் வளர்ச்சியில் குறிப்பாகக் கண்ணாடித் தொழிலில் அக்கறை காட்டும் துடிப்புள்ள இளைஞர்களால் நடத்தப்பெறும் இத்தொழிற்கூடம், தரமான தயாரிப்பில் கண்ணாடிபோல் பளபளக்கிறதென்றால் அது மிகையல்ல!

—பி.வி.ஜி.

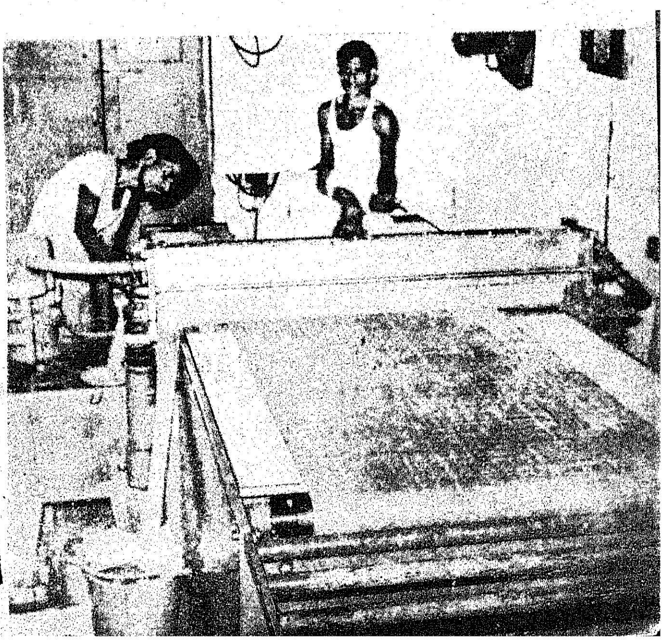

பாதுகாக்கப்பட்ட குடிநீர் வழங்க அரசு மேற்கொண்டுள்ள முயற்சிகள்!

—ஆர். எம்.

மக்களின் அடிப்படைத் தேவைகளில் ஒன்று தண்ணீர்! கிராமப்புற மக்களுக்கும் பாதுகாக்கப்பட்ட தண்ணீர் வழங்க வேண்டும் என்பதற்காக இன்றைய தமிழ்நாடு அரசு 14—4—1971-ல் தமிழ்நாடு குடிநீர் வடிகால் வாரியத்தைத் துவக்கியது!

1966—67-ஆம் ஆண்டு வரை பாதுகாக்கப்பட்ட குடி தண்ணீர் வசதி பெற்றிருந்த நகராட்சி,பேரூராட்சிகள்..116

1967—68 முதல் 1974—75 வரையான 8 ஆண்டுக் காலத்தில் புதிதாகப் பாதுகாக்கப்பட்ட குடி தண்ணீர் வசதி பெற்ற நகராட்சிகள், பேரூராட்சிகள் 68

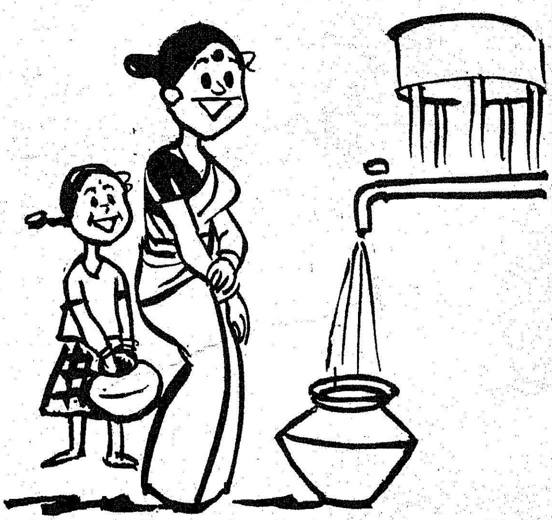

குடிநீர் வடிகால் வாரியம் அமைக்கப்பட்ட பின் 4 ஆண்டுக் காலத்தில் புதிதாகப் பாதுகாக்கப்பட்ட குடிதண்ணீர் வசதி பெற்ற—

(1) நகராட்சிகள் ... 10

(2) பேரூராட்சி ... 29

(3) மக்கள் ... 9·14 இலட்சம்

குடிநீர் வடிகால் வாரியம்
TAMIL NADU WATER SUPPLY AND DRAINAGE BOARD
நீரின்றி அமையாது உலகு

மாவட்ட ஆட்சியாளர்கள், காவல்துறை அதிகாரிகள் மாநாட்டில் முதல்வர் கலைஞர் ஆற்றிய உரை

5-7-75

மேதகு ஆளுநர் அவர்களே,
அமைச்சர் பெருமக்களே,
தலைமைச் செயலாளர் அவர்களே,
காவல்துறைத் தலைமை அதிகாரி அவர்களே,
பிற உயர் அலுவலர்களே,

மாவட்ட ஆட்சித் தலைவர்கள்
காவல் துறை அதிகாரிகள் கொண்டு
கொண்டுள்ள இந்த மாநாடு, நமது தமிழ்
நாட்டின் முன்னேற்றத்திற்குத் தேவை
யான பொறுப்புமிக்கதொன்று ஆண்டுகளைப்
போலவே இந்த ஆண்டும் சேர்ந்துள்ளோம்
என்பதில் ஐயமில்லை. சென்ற தடவைகளி
ல் பல்வேறு கட்டங்களில் மக்களுக்
கான கடமைகளை நிறைவேற்றுவதில்
இந்த அரசு இயக்கம் காட்டியதில்லை.
அதற்கான அத்துறைப்பச் சேவையின்
றிப் பெரும்பான்மையான அரசு அலு
வலர்கள் உழைத்து வருகிறார்கள்.
அதற்கென என் நன்றியினைப் பாராட்
டுக்களைத் தெரிவித்துக் கொள்கி
றேன்.
அரசியலின் நோக்கமான சிறந்த நிர்வாக
மும் அதை நிறைவேற்றும் பொறுப்பும்,
பாதுகாப்புகளும் சட்டமும் ஒழுங்கும் காக்க
வேண்டும் என்று அதிகாரி
களுடன் உழைத்திடும் பணியைப்

புதுமைக்கு வரவைக் கூறுவோம்.
நாளைக்கு கொண்டு காலத்தில்,
உழைப்பு, செல்வம், கல்வி இவற்றைக்
கூர்த்துக்கள் மாறி மாறி வந்து நம்மை
அடிக்கழித்தன எண்ணும், அவை-
வென்று ஒக்க முழுதுமாயும்
அக்காலத்தின் அழகிய பண்பாடும்
திறமைகளின் போராட்டமும்,
நமது இலட்சியப் பயணம் தொடரட்டும்.
தொடக்க முக்கம் உண்டென்றும்
இடர்ப்பாடுகள் உண்டு எனும்
புரட்சிக் கவிஞர் மொழிக்கொப்ப
எதையும் தாங்கும் இதயம் பெற்றே
என்றும் அண்ணாவின் வழிநின்று - கனிவு,
தெளிவு, துணிவுடன் கடமையாற்றும்

மனவளம் கொண்டவர் கோலத்தைத் தமிழ்
மக்கள் மிகப்பெரும்பான்மையோர் இப்பதவி-
தான், அவர்களுக்காக நடைபெறும்
அது, அவர்களுக்காகத் திட்டம்
செழுமை சேர்க்க திட்டங்களைத் தொடரும்
ஆக்கத் திடமனமும் தொடர்ந்து செயல்
படைக்க முழுமுயற்சி.
நான் அடிக்கடி கூறிய கூட்டுறவு
போல, முன்னரைக்கு ஒன்றிய
அதிகார நோக்கமும் இணைவை
தெரிந்து உணர்வுடன் நான் உங்களிடம்
பகிர்வதில் மகிழ்கிறேன். சமுதாயமும்,
பாதுகாப்புடன் தமிழா முழுமை
எப்பணிக்கும் நம்மையே நாடும்
எதையும் இழக்கவில்லை. அதே சமயம்

சமுதாயத்தை உருவாக்கியது பழம்
பழமை மேம்படுத்தியும், சட்டம், ஒழுங்
கு, நிலைநிறுத்த சமுதாயத்தில்
விளைப்புயல் புகைமல் அடிப்பதியும்,
போதுமாக்கத்து விதிகளாக்கள், விருப்ப,
சாவங்குறையினை இதுவரை கூட்டு
வந்துள்ள பொழுது உணர்வைத் தெரிந்து
கூட்டுத் தப்பாக்கள் என்று பேசப்பிக்க
எனக்கு உண்டு.

இன்று, மிக்க விதியல்

விஞ்ஞில் எழுப்பட்டுள்ள அடிப்படைப்
பற்றி, தமிழ் மாநிலத்தை இருந்தது
கட்டுமின் விதியை நீதியாக கொண்
டைக்கும் நாடுகளும் என்றும், இருக்கும்
பொழுப்பை எழுதுகின்ற நியதியும் சரி,

இந்தப் பொழுதுக்கு வராத காலத்தி
லும் சரி; சட்டம் ஒழுங்கு இணைந்
துள்ள முழுக் கூட்டு என்பதிலே
முக்கியமான கொண்டது என்பதை நான்
திட்ட வட்டமாகத் தெரிவித்துக்
கொள்கிறேன். ஜனநாயகத்தில்
உள்ள முறைகள், எந்த வழியில்
தோன்றுவதும் விதிமுறைக்கப் பட
முடியாதவை ஆகும். பஞ்சை நோக்கி
நேர்ப்பு செல்வதும், நேர்மை
நோக்கிப் பக்க செல்லும்
கூடத்து பக்கத்தில் தான் என்
பது போல், உண்மையுடன்
கொண்டும் நேர்த்தம் எந்த
வகையில் இருந்தாலும் பாதிக்

கப்படப் போவது மொத்த சமுதா-
யத்திற்கான ஒன்பதை மாற்று
விடயம், கடமையாய் விட வேண்டுமென்றேன்.
நேது மாநிலத்துக்கிய இன்னுய
விதிகளுக்கும், நீதி நீதி, இவை
கொம் வைத்துக் கொள்ளட்டும், இனி
பரிய உடைதல் நாம் நினை
வேறுபடுத்திக்கிறேன்.
இவ துவிக்க ஸ பெருமாது கூழ்நில
களால் அவர் ஆற்றம் சொத்தா
மக்களை த துவரு தமிழ்நாட்டிடு
மையும் மெல்ல கிராமம் ஒவ்வொ
ரும் பின்னோடி வழங்கியதே
கிடைக்கும்.

கிராமங்களில் திருக்கும் உடல்
திட்டம், இடைப்பட்ட பகுதிகளி
லிருக்கும் போன்று கிராமப்புற
வேலைகள் நிர்வாக நடைபெறு
கின்றன.
ஒப்பந்தப் காலத்தில் புதிதாக
அமைந்த 15 வட்டம் தொகுதி பாதை
வசதி அமைத்தது மட்டுமல்லாமல்
மேலும் குழாய்கள் பாதைத்
துக்கான கிணறுகள், குளங்
கள், ஏரிகள் தொடர்ப் பெருக்கப்பட்
கின்றன.
ஒருங்கிணைந்த திட்டங்களின் பயனாய்
பல கிராமங்கள் பெரும் வளர்ச்சி
யுற்றன.

ஒருமிப்புடன் சொற்குலைக்கெதிர்,
வீட்டுடன், கூப்பிட்டா வழங்கு
நீ போனது புழுதிக்குடமா
பணிகள் பெருமையில் நோக்குமளா.
உச்சவரம்புச்சட்டம் நீதிமன்றப்
படி, உபரி நிலங்கள் பண்ணையாருக்
கைக்காக நிலமுழுவதற்கு
வழங்கப்பட்டு வருகின்றன.
விடுதலை நாளின்று போலச்
சேனையில் கட்டப்பெற்று,
அவை உரிமையாளர்க்கே விலை
சுமக்க விதிக்கப்படுகின்றன.
அக்டோபர் நிலச்சீர்திருத்தப் பேரவை
ஸிறு விடுதல் உரிமைகளைக் கைக்

காக்கக் கூடு முதலாளிப் பெறும்.
அதே போல இந்த் குளித் மனைவி
கொடுக்கான விதைகள் ஜமீன்தார்
கட்டுவதற்கான பணிகள் தொடங்
கப்பட்டு விட்டன.
தெருவோரமாய் இரவில் மழை வரும்
இல்லங்கள், கண்ணிறைய பூக்கள்,
கோடை இன்னல்களில் நீக்கும்
திரைகட்டு மறு காப்பு,
விதை சுருக்கான முறைகளைத்தீ
ட்டங்கள்—
அவர்கள் கேட்டுப் பழு காப்புத்
திட்டம்—

மீனவ மக்களையும் நிறைவேற்ற
அடிப்படையான மேம்பாட்டுத்
திட்டம் –

நான் குறிப்பிட்ட இந்தச் சாதனை
களும், குறிப்பிட விட்டுப் போன
பிரமாதமான பணிகளும் –
தொய்வின்றித் தொடர்ந்து
நடைபெற மாவட்ட ஆட்சித் தலை
வர்கள், மாவட்டத் திட்டம் பல
வேறு துறை அதிகாரிகள், உயர்
அதிகாரிகள் அனைவரும் அயராது
தொண்டாற்றிட வேண்டும்.

உள்ளாட்சி மன்றங்களின்
தேர்தல்கள் தள்ளி வைக்கப்பட
நேர்ந்து விட்டதால், அதிகாரி
களின் ஒத்துழைப்பும், பொறுப்பும்
மேலும் பன்மடங்கு அதிகமாகத்
தேவைப்படுகிறது என்பதை நினைவுப்
படுத்துகிறேன், செய்பவை நான்
அப்புக் காட்டக் கடமைப்படுத்து
கிறேன்.

இன்னும் ஒன்றை நான் உங்களி
டமே உரிமையுடன் கேட்டு
மீண்டும் மதுவிலக்குக் கொள்கை
நடைமுறைப் படுத்தப் படுவதைக்
குறிப்பிட்டு அதன் அவசியம்

பழைய நினைவுகள் மிதக்கத்தொட
ங்கும் என்று எச்சரிக்கிறேன்.
காய்ச்சுவோர், தேய்ப்போர் என
பெண்கள் அடுக்க விரோதிகள்
தோன்றுவர் – விரக்கம் கொடுப்போர்
தீர்ந்துபோர் – பொறுமை காத்த
சிவப்புப்போர் – மாமேல் காரர்
என்னெஞ்சைப் பட்டுவர் தோடல்
காலம் பார்க்கத் தொண்ட வேண்டி
என்று வலியுறுத்திக் கேட்டுக்
கொண்டேன். மீதி இன்னும்
நிறை கண் கொண்டு தேவை என
பழையும், வேலியே பயிரை மேய
ல் பார்க்கத் தொண்ட வேண்டு

மென்பனையும் மீண்டும் வரும்புக்
கிக் கொடுத்தேன்.
"ஸ்பிரிட்" போன்று எரிதிரவப் பொ
ருள்களுக்கு விளக்கு உதவும்படி
கட்டுப் படுத்தப்பட்டு, புதிதாக
மாற்றம் விளக்கு விற்கப்பாலும்,
எரிவாயுவே விளக்கு பொருளாக்கி
விதித்தாலும் கோரிக்கையை எரி
காலமும் – விருது ஏற்குகள்
நீருடு, கள்ளச் சாராயம் காய்ச்சும்
அடுக்க விரோதத் தொழிற் பெருக்
கிப்பு நடுத்திடக்கூடாது. இந்த
'ஸ்பிரிட்' விளக்கு பொருளாக்கம், விற்பனைக்
குவிப்பு பயன்படுத்தாமல் எச்சரிக்

அமைப்புடன் கலந்தாலோசித்துப் பட்டியலிடுங்கள்.
நேரத்தை ஒதுக்கியும் உழைப்
பங்களித்தும் நிதியில்,
மாநிலக் கொள்கைகளும், மற்ற
விதி வழங்கியிருக்கும் உணவு தானியக்
கையிருப்பும், தேவைப்படுகிற இடங்
களில் பொது விநியோக முறையில்
நியாயமான விலையில் மக்களுக்குக்
கிடைக்கச் செய்ய நாம் செய்யும்
முயற்சியும் வெற்றி பெற
நேர்மையுடன் அதிகாரிகள்
விழிப்புடனிருக்க வேண்டும்.

இது போன்ற பல வேறு
பிரச்சினைகள் தீர்க்க

இன்றைய நிலையில் இதில் நீங்
கடுத்துச் செயல்பட வழங்
கிட வேண்டுமென்று கேட்டுக்
கொள்கிறேன்.

செய்த பணிகளுக்கும்,
நீங்கள் செய்ய இருக்கும் பணி
களுக்கும் என் இதயமார்ந்த
நன்றியைத் தெரிவித்து
அன்புக்குரிய மேலும் ஆதரவை
ஒப்பற்ற இந்த மாநாட்டைத்
தொடர்ந்து தரவேண்டுமெனக் கேட்டுக்
கொள்கிறேன். வணக்கம்.

5/7/1975.

குடிநீர் வடிகால் வாரியம் அமைக்கப்பட்ட பின் மேம்படுத்தப்பட்ட குடிநீர் வசதி பெற்ற—

(1)	நகராட்சிகள் ...	12
(2)	பேரூராட்சி ...	1
(3)	மக்கள் ...	6·38 இலட்சம்

கிராமப்புற மக்களுக்காக விரைவு செயல்முறை திட்டத்தின்கீழ் நிறைவேற்றப் பட்டுள்ள திட்டங்களின் எண்ணிக்கை ... 356

குறைந்தபட்சக் குடிநீர்த் தேவைத் திட்டத்தின்கீழ் புதிதாகப் பாதுகாக்கப் பட்ட குடிதண்ணீர் வசதி பெற்ற — ஊற்றுத்துறை இல்லாத, தொற்றுநோய் பரவக்கூடிய — கிராமங்கள் 980

ஐ. நா. நிறுவனத்தின் உதவியுடன் கூடிய கிராம குடிநீர் திட்டத்தின் கீழ் அமைக்கப் பட்டுள்ள ஆழ்துளைக் கிணறுகள் ... 2,230

வறட்சி நிவாரணத் திட்டத்தின்கீழ் குடிநீர் வசதி பெற்ற கிராமங்கள் ... 1,200

தமிழ்நாடு குடிநீர் வடிகால் வாரியத்தின் மூலம் இதுவரை பாதுகாக்கப்பட்ட குடிநீர் பெற்றுள்ள கிராமங்களின் மொத்த எண்ணிக்கை 5,000

பாதுகாக்கப்பட்ட குடிநீர் வழங்கவேண்டும் என்பதற்காகத் தமிழ்நாடு குடிநீர்வடிகால் வாரியத்திற்குக் கடன்கள், மானியங்கள் கொடுப்பதற்காக 1975—76-ஆம் ஆண்டு வரவுசெலவுத் திட்டத்தில் தமிழ்நாடு அரசு ஒதுக்கியுள்ள தொகை ... ... 10.32 கோடி ரூபாய்

வீராணம் திட்டத்திற்காக 1974-ஆம் ஆண்டு ஏப்ரல் திங்கள் முடிய செலவிட்டுள்ள தொகை ... ... 20·25 கோடி ரூபாய்.

வீராணம் திட்டத்திற்காக 1975-76-ஆம் ஆண்டில் ஒதுக்கப்பட்டுள்ள தொகை ... ... 7·0 கோடி ரூபாய்.

பாலாற்றுப் படுகையிலிருந்து சென்னைக்குத் தண்ணீர் கொண்டுவரும் திட்டத்திற்குத் தமிழ்நாடு அரசு ஒதுக்கியுள்ள தொகை ... 1.2 கோடி ரூபாய்.

சிறுவாணி ஆற்றிலிருந்து கோவை நகருக்குத் தண்ணீர் கொண்டுவந்து வழங்கும் திட்டத்திற்கு ஒதுக்கப்பட்டுள்ள தொகை ... 1.71 கோடி ரூபாய்.

வறட்சியால் பாதிக்கப்பட்ட பகுதிகளில்
குடிநீர் வழங்கும் பணிகளை
மேற்கொள்வதற்காக தமிழ்நாடு
குடிநீர் வடிகால் வாரியத்திற்குத்
தமிழ்நாடு அரசு வழங்கியுள்ள
தொகை ... 2 கோடி ரூபாய்.

கிராமப்புறங்களில் குடிநீர் வழங்குவதற்காக 1975—76-ஆம் ஆண்டிற்குத் தமிழ்நாடு அரசால் ஒதுக்கப்பட்டுள்ள தொகை ... ... 3.25 கோடி ரூபாய்.

கிராமங்களுக்குக் குடிநீர் வழங்குவதற்காக 1975—76-ஆம் ஆண்டில்ஊராட்சி ஒன்றியங்கள் மூலமாகச் செலவிடப்படவிருக்கும் தொகை ... 1.9 கோடி ரூபாய்.

கிராமங்களுக்குக் குடிநீர் வழங்குவதற்காகச் செய்யப்பட்டுள்ள பல்வேறு நிதி ஒதுக்கங்களிலிருந்து வறட்சியால் பாதிக்கப்பட்ட பகுதிகளில் 1974—75, 1975—76-ஆம் ஆண்டுகளுக்கு ஒதுக்கப்பட்டிருக்கும் தொகை ... 6.25 கோடி ரூபாய்.

திருவான்மியூரிலிருந்து சென்னை நகருக்குத் தண்ணீர் கொண்டுவரும் விரைவுத் திட்டத்திற்காகத் தமிழ்நாடு அரசு செலவிட்டுள்ள தொகை ... 50 இலட்சம்

தமிழ்நாடு குடிநீர் வடிகால் வாரியத்தோற்றுவாய்க்கு முன் செலவிடப்பட்ட மொத்த தொகை

ரூபாய் 31·90 கோடி

தமிழ்நாடு குடிநீர் வடிகால் வாரியம் தோன்றியதி முதல் இன்றுவரை செயலாக்கப்பட்ட திட்டங்களுக்காக செலவிடப்பட்ட தொகை

ஆண்டு	கோடி ரூபாய்.
1971-72	11·44
1972-73	11·04
1973-74	13.66
1974-75	18.35
மொத்தம்	54·49

இன்றையத் தமிழ்நாடு அரசால் துவக்கப்பட்ட குடிநீர் வடிகால் வாரியத்தால் பாதுகாக்கப்பட்ட தண்ணீர் வசதி பெறும்—

1.	மாநகராட்சிகள் ...	2
2.	நகராட்சிகள் ...	83
3.	நகரியங்கள் ...	13
4.	பேரூராட்சிகள் ...	86
5.	கிராமங்கள் (குக்கிராமம் உட்பட)	42333
6.	நகர்ப்புற மக்கள் ...	101 இலட்சம்
7.	கிராமப்புற மக்கள் ...	147 இலட்சம்

பாதுகாக்கப்பட்ட குடிதண்ணீர் வசதி பெறும் நகர்ப்புற மக்களின் சதவீதம் ... 65

கிராமப்புற மக்களின் சதவீதம் 58

கன்னியாகுமரி மாவட்டத்தில் அரசு ரப்பர்த் தோட்டங்கள்

— இரா. பரதன்

தேசிய அளவில் ரப்பர் மிக இன்றியமையாத மூலப் பொருள். தொழில்நுட்ப ரீதியிலும், கைத்தொழில் சம்பந்தமாகவும், வீடுகளில் அன்றாடத் தேவைக்கும் மிகப் பயன்படும் பொருள் ரப்பர். நாட்டின் தற்காப்பிற்கான பொருட்கள் தயாரிக்கவும் ரப்பர் தேவை.

இயற்கை ரப்பர் உற்பத்தியில் நமதுநாடு உலகில் ஐந்தாவது இடத்தில் இருக்கிறது. நமது நாட்டின் தேவைக்குப் போதுமான இயற்கை ரப்பர் உற்பத்தியாகாத காரணத்தாலும்—ரப்பர் உற்பத்தியை அதிகரிக்கச் செய்யக் கூடிய வாய்ப்புகள் நமது நாட்டில் இருப்பதாலும் மேற்படி வாய்ப்புகளைப் பயன்படுத்தும் முயற்சி கைக்கொள்ளப்பட்டது.

மொழிவழி அடிப்படையில் 1956-ல் கன்னியாகுமரி மாவட்டம் கேரளத்திலிருந்து பிரிந்து தமிழ் நாட்டுடன் சேர்ந்தது. வனச்செல்வத்தில் சிறந்து விளங்கும் குமரி மாவட்டக் காடுகளில் ரப்பர் பயிரிடுவதற்குச் சாதகமான சீதோஷ்ண நிலையும், மண்வளமும் உள்ளன. மேலும் ஏற்கெனவே குமரி மாவட்டத்தில் நல்லமுறையில் தனியார் ரப்பர் தோட்டங்கள் இயங்கி வந்தன.

ஆகவே அரசினரால் வனத்துறை மூலம் ரப்பர் தோட்டம் உண்டாக்க ஒரு திட்டம் தீட்டப்பட்டது. மேற்படி திட்டத்தின்படி 1200 எக்டேரில் ஆறு வருடங்களில் ரூ. 34 இலட்சம் செலவில் ரப்பர் பயிரிடத் திட்டமிடப்பட்டது. அதன்படி 1960-ல் ரப்பர் பயிரிடத் தொடங்கி ஒரு குறியீடு அடைபப்பட்டது. திட்டத்தின் யலன் நல்லமுறையில் அமைந்ததால் தொடர்ந்து ஒவ்வோர் ஆண்டும் பயிர் செய்யப்பட்டு வருகிறது. இதுவரை சுமார் 3500 எக்டேர் பரப்பளவில் ரப்பர் பயிர் செய்யப்பட்டிருக்கிறது. மேலும் 1600 எக்டேர் பரப்பில் ரப்பர் பயிரிடத் திட்டமிடப்பட்டுள்ளது.

முதலில் நாற்றுக்களைத் தயார் செய்து அவற்றை அப்படியே நடுவதன் மூலம் தோட்டம் பயிர் செய்யப்பட்டது. பின்னர் நல்லமுறையில் அதிகப்படியாகப் பால் கிடைக்கக்கூடிய உயர் ரக ரப்பர் செடிகளிலிருந்து ஒட்டுச் செடிகள் தயாரித்துப் பயிரிடப்பட்டு வருகின்றன.

ரப்பர் மரங்கள் 8-வது ஆண்டிலிருந்து பலன்கொடுக்கக்கூடியவை. அரசு ரப்பர் தோட்டத்தில்1966-67லிருந்து பால் எடுக்கப்பட்டு வருகிறது. இதுவரை சுமார் 76 லட்ச ரூபாய், ரப்பர் விற்பனை மூலம் கிடைக்கப் பெற்றுள்ளது. இதுவரை ரூ. 4.314 கோடி செலவழிக்கப்பட்டுள்ளது. தோட்டம் முழுவதும் பலன் கொடுக்க ஆரம்பிக்கும்பொழுது ஆண்டு ஒன்றுக்கு ரூ. 3 கோடி வருமானம் எதிர்பார்க்கப்படுகிறது.

தற்சமயம் ரப்பர்ஷீட்டாகவும், கிரேப் ரப்பராகவும் தயார் செய்து விற்கப்படுகிறது. இவைகள் தயாரிப்பதற்கு நவீன தொழிற்சாலை ஒன்றும், உயர் ரக இயந்திரங்களுடன் செயல்பட்டு வருகிறது. ரப்பர் தோட்டத்தில் தயார் செய்யும் ரப்பரிலிருந்து பொருட்கள் தயார் செய்ய இன்னும் ஏராளமான தொழிற்சாலைகள் துவங்க வாய்ப்பிருக்கிறது.

அரசு ரப்பர் தோட்டத்தால் ஆண்களும், பெண்களுமாகச் சுமார் 1600 தொழிலாளிகள்-காட்டு வேலையிலும், பால் ஏடுக்கும் தொழிலிலும் தொழிற்சாலையிலும், பணி

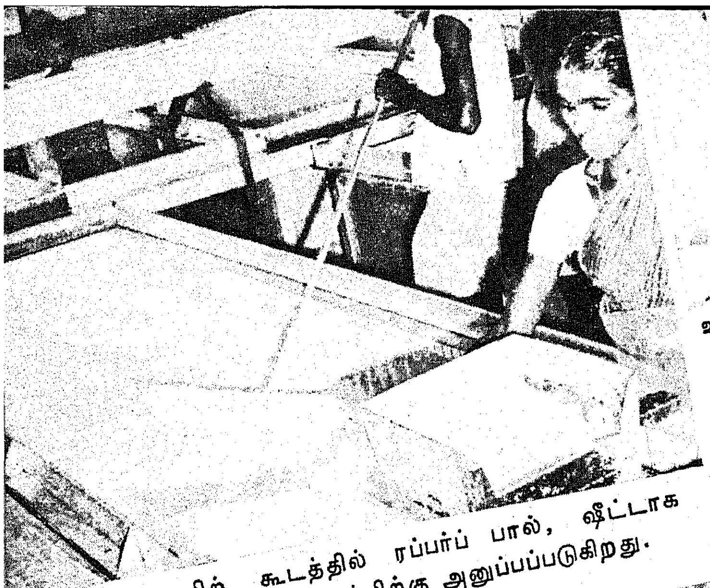

உறைந்துபோன ரப்பர்க் கட்டிகள் பதப்படுத்தப் படுகின்றன.

தொழிற் கூடத்தில் ரப்பர்ப் பால், ஷீட்டாக மாற்றும் இயந்திரத்திற்கு அனுப்பப்படுகிறது.

ரப்பர் ஷீட்டுகள் புகையறையில் (Smoke Room) உலர்த்துவதற்குக் கொண்டு செல்லப்படுகின்றன.

ரப்பர்ப் பால் ஷீட்டாக மாறுகிறது

உலர்த்தப்பட்ட ரப்பர் ஷீட்டுகள் தரம் பிரிக்கப் பட்டு எடை போடப்பட்டுச் சிப்பங்களாக்கப்படுகின்றன.

ரப்பர் ஷீட்டுகள் சுத்தம் செய்யப்படுகின்றன.

கட்டுகளாக்கப்பட்ட ரப்பர் ஷீட்டுகள் விற்பனைக்குத் தயாராக இருக்கின்றன

மணலோடை ரப்பர்த் தோட்டத் தொழிலாளர் குடியிருப்புகள்

யாற்றி வருகிறார்கள். தொழிலாளர்களுக்குத் தொழிலாளர்கள் நலச் சட்டப்படிக் கொடுக்க வேண்டிய சலுகைகள் கொடுக்கப்படுகின்றன. வீட்டு வசதி, குழந்தைகளுக்கான கல்வி வசதி, மருத்துவ வசதி, தண்ணீர் வசதி, பொழுதுபோக்க வசதி ஆகியவற்றில் தனிக்கவனம் செலுத்தப்படுகின்றன.

இலங்கையிலிருந்து தாயகம் திரும்பும் அகதிகளில் 333 குடும்பத்தினரை அரசு ரப்பர் தோட்டத்தில் குடியமர்த்தி வேலை கொடுத்து அவர்களுக்கு புனர் வாழ்வளிக்கும் திட்டமும் அரசு ரப்பர் தோட்டத்தில் அமல் நடத்தப்படுகிறது. இதுவரை 133 குடும்பங்கள் குடியமர்த்தப்பட்டுள்ளன. மீதமுள்ள குடும்பங்களுக்கான வீடுகளும் கட்டப்பட்டு வருகின்றன. இலக்கில் குறிப்பிட்டுள்ள குடும்பங்கள் எல்லாம் 31-3-1978-க்குள் அரசு ரப்பத் தோட்டத்தில் குடி அமர்த்தப் படுவார்கள்.

மேலும் 285 அகதிக் குடும்பங்களைக் குடியமர்த்தும் திட்டமும் பரிசீலனையில் உள்ளது.

பொதுவாக, கன்னியாகுமரி மாவட்டத்தைச் செழிப்படையச் செய்து தொழில் வளத்தைப் பெருக்கி, வேலை வாய்ப்பை அதிகப்படுத்தி, தேசிய பொருளாதாரத்தை அதிகரிக்கச் செய்வதில் கன்னியாகுமரி மாவட்ட அரசு ரப்பர் தோட்டத்தின் பங்கு பாராட்டுதற்குரியது.

1960-61ல் குமரி மாவட்டத்தில் 60.30 எக்டேரில் துவங்கப்பட்ட அரசு ரப்பர் தோட்டங்களில் 1967 வரை 1,116,80 எக்டேரில் பயிர் செய்யப்பட்டது. 1967 லிருந்து 1974 வரை1,4481 எக்டேர் நிலப் பரப்பில பயிர் செய்யப்பட்டுள்ளது.

1966-67ல் ஆண்டொன்றுக்குஅரசு ரப்பர்த்தோட்டங்கள் மூலம் 625 கிலோ ரப்பர்தான் கிடைத்தது. அது படிப்படியாக வளர்ந்து 1974ல் 13,56,646 கிலோவாக உயர்ந்துள்ளது.

தொழிலாளர் நலத் திட்டத்தின் கீழ் அரசு ரப்பர்த் தோட்டங்களில் பணிபுரியும் தொழிலாளர்களுக்கு 1965 முதல் 1967 வரை 28 குடியிருப்புக்களே கட்டிக் கொடுக்கப்பட்டிருந்தன. 1967லிருந்து 1974 வரை 126 குடியிருப்புக்கள் கட்டிக் கொடுக்கப்பட்டன.

இவை தவிர, தொழிலாளர் பொழுது போக்கிற்கென ஒரு பொழுது போக்குச் சங்கமும் கட்டிக் கொடுக்கப்பட்டுள்ளது. பெண் தொழிலாளர்கள் வேலைக்குச் செல்லும் போது குழந்தைகளைப் பராமரிக்கக் குழந்தைகள் காப்பகம் ஒன்றும் கட்டிக்கொடுக்கப்பட்டுள்ளது. குழந்தைகள் கல்விக்கு ஒரு நடுநிலைப்பள்ளியும் கட்டிக் கொடுக்கப்பட்டுள்ளது.

மற்றும் அகதிகள் நிவாரணப் பணியின் கீழ் 1971லிருந்து இவ்வாண்டு முடிய 224 குடியிருப்புக்கள் அரசால் கட்டிக் கொடுக்கப்பட்டுள்ளன. குழந்தைகள் காப்பகம் ஒன்றும், துவக்கப்பள்ளி ஒன்றும் இத்திட்டத்தின் கீழ் கட்டிக் கொடுக்கப்பட்டுள்ளன.

பனை வழங்கும் செல்வம்

நறுந்தொகை என்னும் நீதி நூலைப் படைத்த அதிவீரராம பாண்டியனார், பனையைக் குறித்து ஒரு செய்தியைக் கூறுகிறார்.

தேம்படு பனையின்
திரள்பழத் தொருவிதை
வானுற ஓங்கி
வளம்பெற வளரினும்
ஒருவர்க் கிருக்க
நிழலா காதே

என்று குறிப்பிடுகிறார்.

பனைமரத்தின் விதை பெரிது; மரமும் உயரம்; ஆனால் அதன் கீழே ஒருவர் நிற்பதற்குக் கூட நிழல் கிடைக்காது-என்பது செய்யுளின் கருத்து.

மனித சமுதாயத்துக்குப் பலவகையில் பயனளித்து வரும் பனைமரத்தை-பனைச் செல்வமாக விளங்கிவரும் பனைமரத்தை-இப்படிப் பயனில்லாதார் பட்டியலில் சேர்த்து விட்டாரே அதிவீரராம பாண்டியர் என்ற மன வருத்தம் கொண்ட தற்காலக் கவிஞர் ஒருவர் பனையின் பயனை மிக விரிவாக எடுத்துரைத்தார். பனைமரத்தினிடத்தில் அவர் வினாத் தொடுக்கிறார். அதற்குப் பனைமரம் விடை தருகிறது.

கவிஞர் கேட்கிறார்:

''பனைமரமே பனைமரமே!
ஏன் வளர்ந்தாய் பனைமரமே!''

பனைமரம் உடனே பதில் கூறுகிறது. சமுதாயத்துக்கு அது எந்தெந்த வகையில் எல்லாம் பணியாற்றுகின்றது என்னும் செய்தியை எடுத்து வைக்கிறது.

''நான் வளர்ந்த காரணத்தை
நாட்டோரே சொல்லுகின்றேன்
படுக்க நல்ல பாயாவேன்
பஞ்சணைக்கு நாராவேன்
அடுக்கடுக்காய்ப் பானைகளை
அடுக்கிவைக்க உறியாவேன்

சித்திரைக் கோடையிலே
சிறந்தநுங்கை நான்தருவேன்
எத்திசையும் உள்ளவர்க்கு
இயலுதவி செய்திடுவேன்
....

இப்படியே அடுக்கிக் கொண்டு போகிறது பனைமரம். தன்னால் இந்த உலகத்துக்குக் கிடைக்கும் பயன்களை அடுக்கடுக்காகத் தொகுத்துச் சொல்கிறது பனைமரம்.

பனைமரத்தினால் கிடைக்கும் பயன்கள் மிகமிக அதிகம். பனையின் எந்தப் பகுதியும் வீணாவதில்லை. அனைத்தும் நமக்கு உதவுகின்றன. கற்பகத் தரு என்ற ஒன்று இருக்குமானால் அது பனைமரமாகத்தான் இருக்க முடியும்.

தமிழ்நாட்டில் ஏறக்குறைய 4 கோடி பனைமரங்கள் உள்ளன. கன்னியாகுமரி, இராமநாதபுரம், திருநெல்வேலி, சேலம், கோவை மாவட்டங்களில் பனைவெல்லம் தயாரிக்கும் தொழில் மிகச் சிறப்பாக நடைபெற்று வருகிறது. இந்தத் தொழிலில் ஏறக்குறைய 2 இலட்சம் பேர் ஈடுபட்டு வருகின்றனர். பதநீர் இறக்குதல், வெல்லம் காய்ச்சுதல், பனை ஓலைப் பொருட்களை உருவாக்குதல், பனந்தும்பு தயாரித்தல், பிரஷ் செய்தல் போன்ற தொழில்களில் இவர்கள் ஈடுபட்டுள்ளனர்.

மாநிலம் முழுதும் பரவலாக 1505 துவக்கநிலைக் கூட்டுறவுச் சங்கங்கள் இயங்கி வருகின்றன. இவை மாவட்ட அளவிலும், மாநில அளவிலும் சம்மேளனங்களாக இணைந்துள்ளன. மாநிலம் முழுதும் 2,45,099 உறுப்பினர்கள் உள்ளனர். செலுத்தப்பட்டிருக்கும் மூலதனம் ரூ. 13.4 லட்சம் ஆகும். ஆண்டொன்றுக்கு மொத்தம் ரூ. 325.9 இலட்சம் மதிப்புள்ள 24,802 டன் பனைவெல்லம் தயாரிக்கப்படுகிறது.

செங்கற்பட்டு மாவட்டத்தில் கூட்டுறவுப் பனைப்பொருள் உற்பத்திக் கழகம் மாதவரத்தில் பணியாற்றி வருகிறது. அதன் அருந்தொண்டுகளைப் பார்ப்போம்.

இங்கே ஒன்பது பிரிவுகள் உள்ளன; அவை:

1. பதநீர் பக்குவப்படுத்தும் நிலையம்
2. நார்ப்பிரிவு
3. பிரஷ் தயாரிப்பு
4. பனங்கற்கண்டுப் பிரிவு
5. மிட்டாய்ப் பிரிவு
6. சுவைநீர் தயாரிப்பு(பானம்)
7. பழப்பக்குவப்படுத்தல்

பனை ஓலையால் உருவாக்கப் பெறும் நாற்காலி.

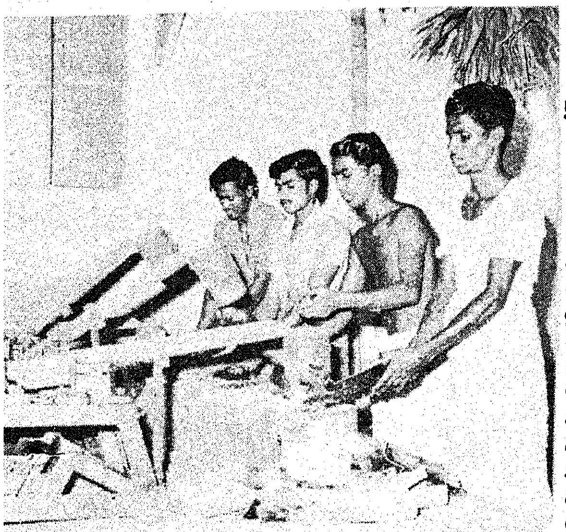

பட்டை தும்பாக்கப்படுகிறது

பனந்தும்பு 'பிரஷ்' ஆகிறது

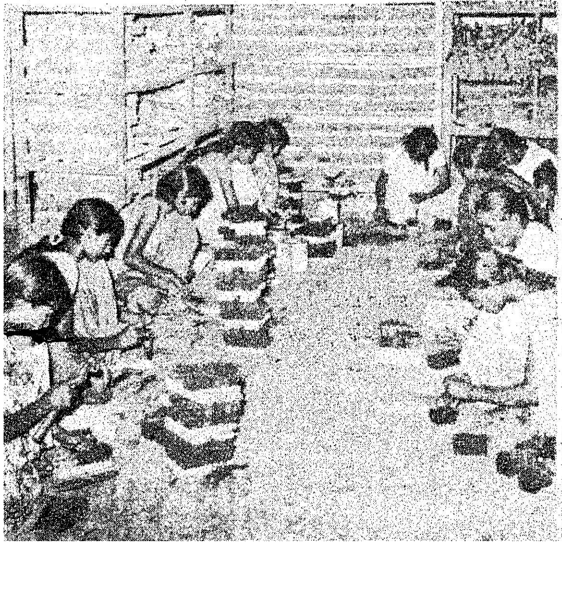

8. பதநீர் காய்ச்சுதல்
9. பனஞ்சர்க்கரை தயாரித்தல்

இந்த ஒன்பது பிரிவுகளில் நடைபெறும் பணிகளை நோக்குவோம்.

பதநீர் பக்குவப்படுத்தும் நிலையம்:

பனைமரத்திலிருந்து இறக்கப்படும் பதநீர் இங்கே கொண்டு வரப்படுகிறது. அது, நன்கு வடிகட்டப்பெறுகிறது. வடிகட்டப்பெற்ற பதநீர் குளிர் பதனப்படுத்தப்பெறும் இயந்திரத்தின் உள்ளே வைக்கப்படுகிறது. 2 மணி நேரத்தில், பதநீர் நல்ல குளிர்ச்சியைப் பெறுகிறது. அதன்பின் பாலிதீன் பாட்டில்களில் அடைக்கப்படுகிறது. இந்தக் குளிர்ச்சி 6 மணி நேரம் வரை நீடிக்கிறது.

நாளொன்றுக்கு 14 ஆயிரம் பாட்டில் பதநீர் இங்கே குளிர் பதனப்படுத்தப் பெற்று வெளியே விற்பனைக்கு அனுப்பப்படுகின்றன.

நார்ப் பிரிவு :

பனை ஓலையில் வண்ணம் ஏற்றப்பெற்று, அவற்றைக் கொண்டு கூடைகள் முடையப்படுகின்றன. இரும்பு நாற்காலிகளில் பிளாஸ்டிக் வயர் பின்னப்படுவதைப் போன்றே பனை ஓலையைக் கொண்டும் பின்னுகிறார்கள். பார்ப்பதற்கு நவீன பிளாஸ்டிக் வயர் இணைக்கப்பெற்ற நாற்காலிகள் போலவே காட்சி தருகின்றன. பார்வையில் மட்டுமல்ல-நேர்த்தியிலும் உழைப்பிலும் உறுதியானவையாக விளங்குகின்றன. கைவினைப் பொருள் என்ற முறையில் இதனை அணுகும் போதுதான் இதன் சிறப்பு நமக்கு விளங்குகிறது.

பிரஷ் பிரிவு :

பனைமரத்தின் பட்டை ஒரு வகை சிறு இயந்திரத்தின் உதவியால் தும்பு தும்பாக்கப்படுகின்றது. அதன் பின்னர் ஊசி கொண்டு தும்புகள் சிக்கு எடுக்கப்படுகின்றன. பின்னர் அந்தத் தும்புகளில் வண்ணம் தோய்க்கப்படுகின்றது. பொதுவாக, -கறுப்பு வண்ணம்தான் தோய்க்கப்படுகிறது. பின்னர் சிறுசிறு துண்டுகளாக வெட்டப்படுகின்றன.

பிரஷ்ஷுக்குத் தேவையான மரம் தேர்ந்தெடுக்கப் பெறுகிறது. சிறு இயந்திரத்தின் உதவியால் மரக்கட்டை, வடிவம் பெறுகிறது. அவற்றில் துளைகளும் இடப்படுகின்றன. இந்தத் துளைகள் கட்டைகளின் முழு கனத்திற்கும் இடப்படுவதில்லை. கட்டையின் உயரம் 2 அங்குலம் என்றால் துளையின் ஆழம் அரை அங்குலம் இருக்கலாம். துளையிடப்பட்ட பின்னர், ஓர் ஆணியின் உதவியால் பனந்தும்புகள் அந்தத் துளைகளின் உட்செலுத்தப்படுகின்றன. கட்டையில் உள்ள துளைகள் அனைத்திலும் தும்புகள் வைக்கப்பெற்றபின் நல்ல பிரஷ்கள் உருவாகி விடுகின்றன. வீடுகள் சுத்தம் செய்ய, இயந்திரங்கள் சுத்தம் செய்ய இந்த பிரஷ் பயன்படுகிறது.

'பனந்தும்புதானே இது' என்று எளிதாக எண்ணிவிடாதீர்கள்! இவை, அமெரிக்கா, மேற்கு ஜெர்மனி, ஜப்பான், ஆஸ்திரேலியா, போன்ற மொத்தம் 40 வெளிநாடுகளுக்கு ஏற்றுமதி செய்யப்படுகின்றன. 50 கிலோ கொண்ட கட்டுகளாக அவை ஏற்றுமதி செய்யப்படுகின்றன. ஆண்டுக்கு 30 லட்சம் ரூபாய் மதிப்புள்ள பனந்தும்புகள் ஏற்றுமதியாகின்றன.

இந்தப் பிரிவில் 15 பெண்கள் பணிபுரிகிறார்கள். நாளொன்றுக்கு ஒருவர் சராசரி 30 பிரஷ் வீதம் மொத்தம் 450 பிரஷ்கள் உருவாக்கப் பெறுகின்றன. நிலையத்துக்கு வராமல் தொழிலிருந்தபடியே பிரஷ் தயாரித்துத் தருவதற்கும் வகை செய்யப்பட்டிருக்கிறது. இவ்வகையில் 12 பேர் பணிபுரிகிறார்கள். இவர்கள் நாள் ஒன்றுக்கு இருபது பிரஷ்கள் வீதம் மொத்தம் 240 தயாரிக்கிறார்கள். ஆக நிலையத்திலும் வெளியிலுமாக மொத்தத்தில் நாளொன்றுக்கு 690 பிரஷ்கள் தயாரிக்கப்படுகின்றன.

பனங்கற்கண்டுப் பிரிவு :

பனங்கற்கண்டு-உடலுக்குக் கெடுதல் தராதது என்பதை அனைவரும் அறிவார்கள். தொண்டை கட்டிக் கொண்டால், பெரியவர்கள் பனங்கற்கண்டைப் பாலில் சேர்த்துச் சாப்பிடுவது நமது தமிழகத்தில் வழக்கம். குறிப்பாக, பாடகர்கள் பனங்கற்கண்டை மிகவும் பயன்படுத்திவருகிறார்கள். இது மருந்து வகையைச் சேர்ந்தது என்று கூறலாம்.

பதநீருடன் சர்பத், மற்றும் தேவையான மருந்து

(Chemicals) களும் கலக்கப்படுகின்றன. தகரத் தொட்டிகளில் ஊற்றப்பெற்று உமியில் புதைத் துவைக்கப்படுகின்றன. தொட்டிகளின் உள்ளே நூல், வரிசை வரிசையாக இடம் பெற்றிருக்கின்றது. கலவை, 30 அல்லது 40 நாட்களில் தன் திரவத் தன்மையை இழந்து படிகத் தன்மையைப் பெறுகிறது. தொட்டிகளில் உள்ள நூல்களில் அவை உருவாகின்றன. இந்தப் படிகம் தான் பனங்கற்கண்டு ஆகும். 100 கிலோ பதநீரைக்கொண்டு 5 கிலோ கற்கண்டு தயாரிக்கப் பெறுகிறது.

மிட்டாய்ப் பிரிவு :

பனஞ்சர்க்கரையைக்கொண்டு இங்கே தயாரிக்கப்படும் மிட்டாய்கள், சாக்லெட்டுகள்சுவை நிரம்பியவை. வெளிச் சந்தையில் இராட்சத இயந்திரங்களின் உதவி கொண்டும் அஸ்காவிலுைம் தயாரிக்கப்பெறும் சாக்லெட்டுகளைப் போலவே—பனஞ்சர்க்கரை சேர்க்கப் பெற்ற மிட்டாய்களும் சுவையாக உள்ளன. இனிப்புச் சாக்லெட்டு மட்டுமல்ல இஞ்சிச் சாக்லெட்டும் இங்கே தயாரிக்கப்படுகின்றது. இவையெல்லாம் மின்னுற்றலால் இல்லாமல் கையாலேயே இயக்கப்படுகின்ற சிறு இயந்திரங்களின் உதவியால் தயாரிக்கப்படுவது குறிப்பிடத்தக்க செய்திஆகும். நாளொன்றுக்கு 600 ரூபாய் மதிப்புள்ள மிட்டாய்கள் தயாரிக்கப்படுகின்றன.

சுவைநீர் (பாமோ கோலா) :

பனஞ் சர்க்கரையைக் கொண்டு தயாரிக்கப்பெறும் சுவைநீரே பாமோ கோலா ஆகும். நாளொன்றுக்கு 100 டஜன் வரை தயாரிப்பதற்குரிய ஆற்றல் பெற்றிருந்தாலும் தற்சமயம் 30 டஜன் முதல் 40 டஜன் வரைதான் தயாரிக்கப்படுகின்றன. எளிய இயந்திர முறையில்தான் இதுவும் தயாரிக்கப்படுகிறது. சுவைமிகுந்த இந்த பானம் காதி விற்பனை நிலையங்களில் விற்பனை செய்யப்படுகின்றன. இராணுவ உணவு விடுதிகளில் இந்தச் சுவைநீருக்கு மிகுந்த வரவேற்பு இருந்து வருகிறது.

பழப்பக்குவப்படுத்தல் (Jam) :

ஆப்பிள், மாம்பழம்போன்ற பழங்கள் இங்கே பக்குவப் படுத்தப்படுகின்றன. தேவையான (Chemicals) இராசயனங்களுடன் பனஞ்சர்க்கரையையும் கலந்து இந்தப் பழக் கூட்டைத் (Jam) தயாரிக்கிருர்கள். இதற்கு நல்ல வரவேற்பிருக்கிறது என்ருலும், இத்தகைய சுவையான பொருள்கள் தயாரிக்கப்படுகின்றன என்பதற்குரிய விளம்பரங்கள் இல்லாததால் இவற்றின் அருமை சரிவர உணரப் படாமல் இருக்கிறது.

பதநீர் காய்ச்சுதல் :

பனஞ்சர்க்கரை தயாரிப்பதற்கு-பதநீர் காய்ச்சப்படுதல் அவசியம். இங்கே பெரிய பெரிய வாணலியில் பதநீர் ஊற்றப்பட்டு, காய்ச்சப்படுகின்றது. தேவையான பக்குவம் வந்தவுடன் காய்ச்சுவது நிறுத்தப்படுகிறது.

சர்க்கரைத் தயாரிப்பு :

காய்ச்சப்பெற்ற பதநீர் ஒரு தொட்டியில் அடைக்கப் பெறுகிறது. ஒரு குழாயின் வழியாக ஏற்றப்படுகிறது. பெரிய வடிவில் காட்சி தரும் சர்க்கரை ஆலையில் திரவ வடிவப் பதநீர்-ரவை வடிவச் சர்க்கரையாக மாற்றம் செய்யப் படுகிறது. நாளொன்றுக்கு ஒரு டன் சர்க்கரை தயாரிக்கும் ஆற்றல் பெற்றது இந்த இயந்திரம். மாநிலம் முழுதும் இது போன்ற இயந்திரங்கள் அதிக அளவில் இடம்பெற்ருல்-சர்க்கரைப் பிரச்சினை சரியான முறையில் சமாளிக்கப்படுவது உறுதி.

மொத்தத்தில், பனைமரம்-பயனுள்ள மரம். கண்கண்ட கற்பகத்தரு என்பதைச் செங்கை மாவட்டக் கூட்டுறவுப் பனைப்பொருள் உற்பத்திக் கழகம் மெய்யாக்கி வருகிறது. என்ருலும் இதன் சீரிய பணியையும், செம்மையான தயாரிப்புகளையும் பொதுமக்களுக்கு நன்கு எடுத்துச் சொல்ல வேண்டியது அவசியம்!

—த. பி.

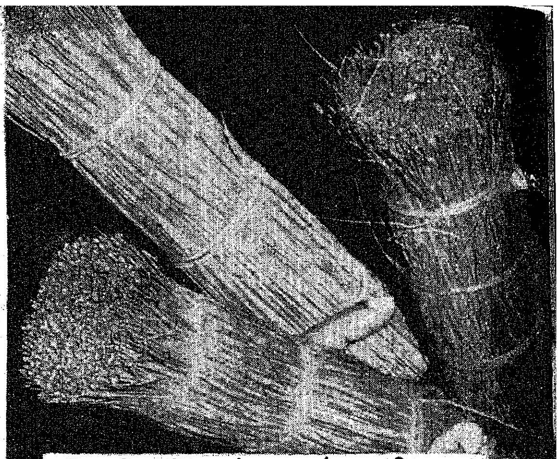

வெளிநாடுகளுக்கு ஏற்றுமதியாகும் பனத்தும்பு

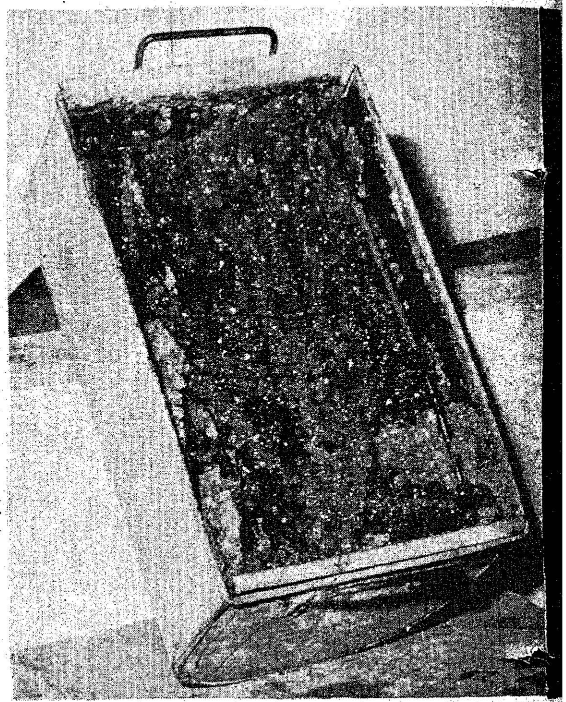

படிவ வடிவப் பனங்கற்கண்டு

பாம்கோலா தயாராகிறது.

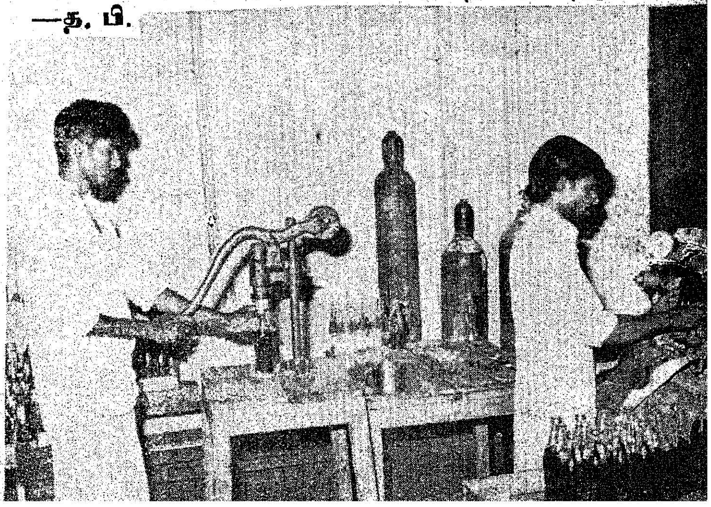

பெருந்தொழில் வளர்க்கும் 'டிட்கோ'

தமிழ்நாட்டில் பெருந் தொழில்களைத் தோற்றுவித்துத் தொழில் வளம் பெருக்க வேண்டும் என்ற நோக்கத்துடன் 'டிட்கோ' எனப்படும் தமிழ்நாடு தொழில் வளர்ச்சிக் கழகம் (Tamil Nadu Industrial Development Corporation Limited) நிறுவப்பட்டது. தமிழ்நாடு அரசின் நிறுவனமான 'டிட்கோ', தமிழ்நாட்டில் பொதுத் துறையிலும், கூட்டுத் துறையிலும் தொழில்கள் வளர்ச்சி பெறுவதற்கு உதவும் ஒரு முக்கியத் தூண்டுகோலாக அமைந்துள்ளது.

பொதுத்துறையில் தொழில்களைத் துவக்க வேண்டும் என்ற நோக்கத்தின் அடிப்படையில் தமிழ்நாடு தொழில் வளர்ச்சிக் கழகம் இராமநாதபுரம் மாவட்டம் ஆலங்குளத்தில் 'தமிழ்நாடு' சிமெண்ட்' தொழிற்சாலையையும், வட ஆர்க்காடு மாவட்டம் அரக்கோணத்தில் தொடர் வார்ப்பட உருக்குத் தொழிற்சாலையையும் நிறுவியுள்ளது. 1968-ஆம் ஆண்டு வரை பொதுத்துறையைச் சார்ந்த மேற்கூறிய 2 தொழிற்சாலைத் திட்டங்களை நிறைவேற்றுவதில் மட்டுமே கருத்தாய் இருந்த 'டிட்கோ', 1968 ஆம் ஆண்டிற்குப் பிறகு தன்னுடைய பணிகளைப் பலவழிகளிலும் விரிவுபடுத்த முடிவு செய்தது. அதன் காரணமாகத் தமிழ்நாட்டில் உள்ள வளங்கள் எதிர்காலத் தேவைகள் ஆகியவைகளுக்கு ஏற்பவும்-தற்பொழுதுள்ள தொழில் திறமை அத்தொழில் திறமையை மேலும் வளர்க்க வேண்டியதற்கு ஏற்பவும்—திட்டமிட்டு தமிழ்நாட்டில் விரைவான தொழில் வளர்ச்சி ஏற்படுவதற்கான பல்வேறு திட்டங்களைத் தயாரித்து இந்திய அரசின் அனுமதிக்கு அனுப்பியது.

பொதுத்துறைத் தொழில்களில் கவனம் செலுத்தி வருவது போலவே, பொதுத் துறையிலிருந்து மாறுபட்ட கூட்டுத்துறைத் தொழில்களிலும் 'டிட்கோ' கவனம் செலுத்தத் தொடங்கியது. கூட்டுத்துறையில் பல்வகைத் தொழில்களை உள்ளிட்ட ஏராளமான திட்டங்களை 'டிட்கோ' ஊக்குவித்துள்ளது. கூட்டுத் துறைத் தொழில் முயற்சிகளை ஊக்குவிக்கும் பணியில் ஈடுபட்டுள்ள மாநிலத்தொழில் வளர்ச்சிக் கழகங்களில் இந்தியாவிலேயே முதலிடத்தை 'டிட்கோ' பெற்றுள்ளது! பொதுத்துறைத் தொழில்களுக்கான திட்டங்களைத் தீட்டிச் செயல்படுத்துவதுடன் நிதிநிலை பற்றாக்குறையினால் நொடித்த தனியார் தொழில் நிறுவனங்களுக்கும் 'டிட்கோ' நிதி உதவி செய்தது.

கடந்த 4 ஆண்டுகளில் 37 திட்டங்களைச் செயல்படுத்துவதற்குரிய விரைவு நடவடிக்கைகளை 'டிட்கோ' மேற்கொண்டது. அதன்பயனாய், ஐந்தாவது ஐந்தாண்டுத் திட்டக் காலத்தில் பெட்ரோலிய இரசாயனப் பொருள்கள், மருந்துப் பொருள்கள் மற்றும் இதர இரசாயனப் பொருள்கள், எஃகு வார்ப்படம் மென் இரும்பு, ஸ்கூட்டர், தோல் பதனிடுதல், ரெப்ராக்டரிஸ், ரேயான் தர கூழ், மீன்பிடிக்க உதவும் இழுவைகள் போன்ற பொருள்களை உற்பத்தி செய்யும் துறைகளில் ஏற்படவிருந்த பற்றாக்குறையை- தேவைக்கும் உற்பத்திக்கும் இடையே உள்ள இடைவெளியை-'டிட்கோ'வின் சீரிய முயற்சிகளால் குறைத்திட முடியும் என்பது திண்ணம்.

இறுதி நோக்கங்கள்

'டிட்கோ' மேற்கொண்டுள்ள முயற்சிகளின் இறுதி நோக்கங்களாவன:

1. தமிழ்நாட்டில் தொழில் வளர்ச்சியை ஊக்குவித்து,

அரக்கோணம் இரும்பு வார்ப்பட ஆலையை முதல்வர் கலைஞர் துவக்குதல்.

தொழில் இடைவெளியை-அதாவது தொழிற் பொருட்களின் உற்பத்திப் பற்றாக் குறையை அகற்றுதல்.

2. தொழிற்சாலைகளைத் தோற்றுவிப்பதற்கான இடங்களை முடிவு செய்யும் அதிகாரங்களைப் பரவலாக்குதல்.

3. ஏற்றத்தாழ்வற்ற - சமமான - பொருளாதார மேம்பாட்டை ஏற்படுத்தல்.

4. முடக்கப்பட்டுள்ள மூலதனத்தைப் பயனுக்குக் கொண்டு வருதல்.

5. தொழில் திறமை மிக்க மேலாளர்களையும், நிருவாகத் திறமை தேவையான புதிய தொழில் முனைவோர்களையும் ஒன்று சேர்த்தல்.

'டிட்கோ' செய்யும் பணிகள்

நமது நாட்டிலும், வெளி நாடுகளிலும் பரவலாக ஏற்படுத்திக் கொண்டுள்ள தொடர்பின் காரணமாக வெளிநாடுகளிலுள்ள திறமைமிக்க நிறுவனங்களோடு இணைந்து கூட்டாகச் செயல்படவும். அத்தகைய கூட்டு முயற்சிக்குத் தேவையான பேச்சு நடத்தி ஒப்பந்தம் செய்து கொள்ளவும் கூட்டுத்துறையில் உள்ள கூட்டாளிகளுக்கு 'டிட்கோ' உதவுகிறது.

திட்டம் தயாரிக்கவும், நிதி உதவி செய்யும் நிறுவனங்களுடன் தொடர்புகொண்டு கடன் பெறவும் 'டிட்கோ' உதவி செய்கிறது.

விரைவாக உரிமம் பெறுவதற்கும, திட்டத்தைச் செயல்படுத்தும்போது பர்மிட்டுகளைப் பெறுவதற்கும் கூட்டுத்துறைத் தொழில்களில் ஈடுபட்டுள்ள கூட்டாளிகளுக்கு உதவி செய்யும் நிறுவனமாக 'டிட்கோ' விளங்குகிறது.

'டிட்கோ' வின் திட்டச் செயற்குழு (Project cell) இந்திய அரசு மற்றும் மாநில அரசுகளின் அமைச்சர்களுடனும், துறைகளுடனும் தொடர்ந்து பேச்சு வார்த்தை நடத்தி நெருக்கமான உறவு கொண்டுள்ளது. 'டிட்கோ' புதுடெல்லியில் ஒரு தொடர்பு அலுவலகத்தையும் கொண்டுள்ளது.

தொழில்கள் பற்றிய சாத்திய அறிக்கைகள் தயாரிக்கவும், தகுந்த இடத்தைத் தேர்ந்தெடுக்கவும், தமிழ்நாட்டின் மின்வாரியம், குடிநீர் வாரியம் ஆகியவைகளிலிருந்து முறையே மின்சாரம் தண்ணீர் பெறவும் 'டிட்கோ' துணை செய்கிறது.

நிதி அமைப்பு

தமிழ்நாடு தொழில் வளர்ச்சிக் கழகம் 21-5-1965-ல் 10 கோடி ரூபாய் அனுமதி பெற்ற மூலதனத்துடன் செயல்படத் துவங்கியது. இக்கழகத்தின் அனுமதி பெற்ற மூலதனம் தற்பொழுது 15 கோடி ரூபாயாக வளர்ந்துள்ளது. 31-12-1974-ல் 'டிட்கோ'வின் செலுத்தப்பட்ட மூலதனம் 11.92 கோடி ரூபாயாக உள்ளது. பங்கு மூலதன வகையில் தமிழ்நாடு அரசு வழங்கியுள்ள அளிப்புத் தொகைகள் தவிர, கடனீட்டு ஆவணங்களை வெளியிடுவதன் வாயிலாகவும், பொது மக்களிடமிருந்து நிலை வைப்புத் தொகைகளைப் பெற்றுக் கொள்வதன் மூலமாகவும் 'டிட்கோ' தனது நிதி வாயில்களைப் பெருக்கிக் கொண்டுள்ளது. மற்றும் 'டிட்கோ'வின் மூலதனச் செலவுக்காகத் தமிழ்நாடு அரசும் கடன்கள் வழங்கியுள்ளது.

'டிட்கோ'வின் மூலதன அமைப்பு, 31-12-74 புள்ளி விவரப்படி கீழ்க்கண்டவாறு அமைந்துள்ளது.

	ரூபாய் இலட்சத்தில்
செலுத்தப்பட்ட மூலதனத் தொகை	1,191.74
கடனீட்டு ஆவணங்கள்	405.00
தமிழ்நாடு அரசிடமிருந்து பெற்ற கடன் (31-3-74 வரை சேர்ந்த வட்டியும், வழிவகை முன் பணம் ரூபாய் 200 இலட்சமும் உட்பட)	787.15
நிலை வைப்புத் தொகைகள்	85.69
மொத்தம்	2,469.58

முதலீடு

இக்கழகம் இதுவரை தமிழ்நாடு சிமெண்ட் ஆலையில் ரூபாய் 597.27 இலட்சமும், தமிழ்நாடு ஸ்டீல்ஸ் ஆலையில் ரூபாய் 747.16 இலட்சமும் முதலீடு செய்துள்ளது. இது தவிர, பெரிய கூட்டுத் துறை நிறுவனங்களில் ஒன்றாகிய திருவாளர்கள் சதர்ன் பெட்ரோ கெமிக்கல் இண்டஸ்ட்ரீஸ் கார்ப்பரேஷன் லிமிடெட் நிறுவனத்தில் பங்கு அளிப்புத் தொகை வகையில் ரூபாய் 500 இலட்சம் முதலீடு செய்துள்ளது. 31.12.74-வரை பிற நிறுவனங்களில் செய்துள்ள முதலீடு ரூபாய் 143.33 இலட்சம் ஆகிறது. இது தவிர, இக்கழகம் ரூபாய் 64.77 இலட்சம் அளவிற்குத் தொழில் நிறுவனங்களுக்குக் கடன் வழங்கும் வகையில் நிதி உதவி அளித்துள்ளது. மேலும் பற்பல நிறுவனங்களுக்கு ரூபாய் 4024.00 இலட்சத்திற்கு நிதி உத்தரவாதமும் இக்கழகம் அளித்துள்ளது. கீழ்க்கண்ட விவர அட்டவணையிலிருந்து இக்கழகத்தின் முதலீட்டு விவரங்களைக் காணலாம்.

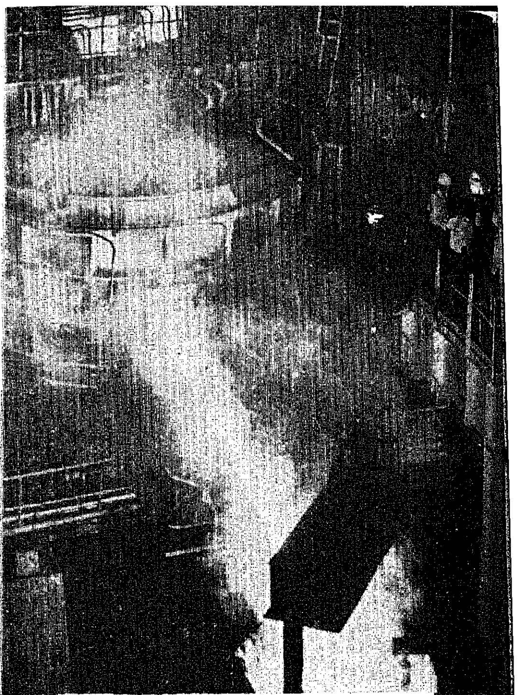

இரும்பு உருக்கப்பெற்று வார்ப்படமாக்கப்படுதல்.

நிறைவேற்றப்பட்ட திட்டங்கள்

அ. பொதுத்துறையைச் சேர்ந்தவை.

1. தமிழ்நாடு சிமெண்ட்ஸ், ஆலங்குளம்.

தொழில் வளர்ச்சியில் பின் தங்கிய பகுதியான இராமநாதபுரம் மாவட்டத்தில் இராஜபாளையத்திலிருந்து சுமார் 13 மைல் தொலைவிலுள்ள ஆலங்குளத்தில் இத் தொழிற்சாலை நிறுவப்பட்டுள்

ளது. இத்தொழிற்சாலை மே, 1970-ல் உற்பத்தியைத் துவக்கியது. ஆண்டொன்றுக்கு 4 இலட்சம் டன் சிமிட்டி உற்பத்தி செய்யும் திறனுடையது. இதில் நாளொன்றுக்கு 1,200 டன் சிமிட்டி உற்பத்தி செய்யும் திறனுள்ள இரண்டு சுழற் சூளைகள் உள்ளன.

மரபு வழியான ஈரத் தயாரிப்பு முறையைப் பயன்படுத்தி உற்பத்தி செய்யும் இத்தொழிற்சாலை இந்நாட்டிலேயே மிகப் புதிய வகையைச் சேர்ந்த சிமிட்டித் தொழிற்சாலைகளில் ஒன்றாகும்! இவ்வாலையின் மூலதனச் செலவு ஏறத்தாழ ரூபாய். 6.7 கோடியாகும். 'டிட்கோ'வின் சொந்த நிதி வசதியிலிருந்தும், அரசிடமிருந்து பெற்ற கடன்களிலிருந்தும் இதற்கு நிதி உதவி அளிக்கப்பட்டது. இத்தொழிற்சாலையில் 1,430 பேர் பணியாற்றுகின்றனர்.

இத்தொழிற்சாலை 1971-72ல் ஓரளவிற்கு நல்ல உற்பத்தித் திறனைப் பெற்றது. மதிப்பிட்ட அதன் உற்பத்தித் திறனில் 76.5 சதவீதத் திறனளவை எட்டியதோடு ஆதாயத்தையும் ஈட்டியது. அதற்கு அடுத்த ஆண்டுகளில் மின்வெட்டும் நிலக்கரிப் பற்றாக் குறையும் மிகக் கடுமையாக இருந்ததால், உற்பத்தி குறைந்தது. 1972-73-ல் திறனளவுப் பயன்பாடு 73.38 சதவீதமாகவும், 1973-74-ல் 70.03 சத வீதமாகவும் இருந்தது. மின்வெட்டும், நிலக்கரிப் பற்றாக்குறையும் இல்லாதிருந்தால் இத்தொழிற்சாலையின் உற்பத்தித்திறன் 80 சதத்திற்கும் அதிகமாக இருந்திருக்கும். கடந்த 5 ஆண்டுகளில் இத்தொழிற்சாலை 11,26,587 மெட்ரிக் டன் சிமிட்டியை உற்பத்தி செய்து, வழங்கியுள்ளது.

விரிவுத் திட்டம்

ஆலங்குளம் சிமெண்ட் தொழிற்சாலையிலிருந்து 2 கிலோ மீட்டர் தொலைவிற்குள் உயர்ந்த ரகச் சுண்ணாம்புக் கற்கள் போதிய அளவில் கிடைப்பதால், இத்தொழிற்சாலையை விரிவுபடுத்தும் திட்டம் ஒன்று வகுக்கப்பட்டுள்ளது. தற்போதுள்ள ஈரத் தயாரிப்பு முறைச் சூளைகள் இரண்டையும் உலர்ந்த தயாரிப்பு முறை சூளைகளாக மாற்றுவது; நாளொன்றுக்கு 750 மற்று உற்பத்தித் திறனுடன் கொண்ட உலர்ந்த தாயவுப்பு முறை சூளை ஒன்றைக் கூடுதலாக நிறுவுவது என்கிற இந்த இரு திட்டங்களும் மேற்சொன்ன விரிவுத் திட்டத்தில் அடங்கும். இவற்றின் மதிப்பிடப்பட்ட செலவு ரூபாய் 19.50 கோடியாகும். இதனால், நிறுவிய திறனளவு ஆண்டொன்றுக்கு 4 இலட்சம் டன்னிலிருந்து 7 இலட்சம் டன்னாக உயரும். இவ்விரிவாக்கத் திட்டம் 1977 இறுதிக்குள் முடிவடையும் என்று திட்டமிடப்பட்டுள்ளது. இந்த உத்தேச விரிவுத் திட்டத்தின் விளைவாக, கூடுதலாக சுமார் 400 பேருக்கு வேலை வாய்ப்புக் கிடைக்கும்.

2. தமிழ்நாடு ஸ்டீல்ஸ், அரக்கோணம்.

இரும்புத் துகள்களை மூலப் பொருளாகக் கொண்டது இத்திட்டம். ரஷ்ய நாட்டுத் தொழில் நுட்ப உதவியுடன் இது நிறுவப்பட்டுள்ளது. ஆண்டொன்றுக்கு ஒரு இலட்சம் டன் உருக்குப் பாளங்களை உற்பத்தி செய்திட இத்தொழிற்சாலை அமைக்கப்பட்டுள்ளது. இந்த உற்பத்திக்குத் தொடர் வார்ப்படத் தொழில் நுட்ப உத்தியை இது கையாளும்.

இந்தியாவில் பொதுத்துறையில் முதன் முதலாக நிறுவப்பட்டுள்ள ''சிறிய அளவு'' உருக்காலை இதுவே ஆகும்! இத்தொழிற்சாலையில் 100 மில்லி மீட்டர், 75 சதுர மில்லி மீட்டர் அளவுள்ள உருக்குப் பாளங்களைத் தயாரிப்பதற்காக 25 டன் மின் ஒளி உலைகளும், செங்குத்தான நிலையிலுள்ள 4 தொடர் வார்ப்பட இயந்திரங்களும் நிறுவப்பட்டுள்ளன. எனவே, இதன் உற்பத்தித் திறன் ஆண்டொன்றுக்கு 50,000 டன் அளவுக்கு வரையறுக்கப்பட்டுள்ளது. தமிழ்நாட்டில் உருக்குக் கிடைக்கும் நிலையை இத்தொழிற்சாலை பெரிதும் மேம்படுத்தியுள்ளது. அதே நேரத்தில், நமது மாநிலத்திற்குள்ளும், தென்னகத்திலும் கிடைத்து வந்த ஏராளமான உருக்குத் துகள்களை ஆக்க வழிகளில் பயன்படுத்துவதற்கு இது உதவியுள்ளது. இதற்கு முன் இந்த இரும்புத் துகள்கள் வெளிநாடுகளுக்கு ஏற்றுமதி செய்யப்பட்டோ, நாட்டின் பிறபகுதிகளுக்கு அனுப்பப்பட்டோ உருக்கப்பட்டு வந்தன.

தொழில்துறையில் பின் தங்கிய பகுதியான அரக்கோணத்தில் நிறுவப்பட்டுள்ள இத்தொழிற்சாலை 571 பேருக்கு வேலைவாய்ப்பு அளிக்கிறது.

இத்தொழிற்சாலை 1972 ஏப்ரல் திங்களில் உற்பத்தியைத் தொடங்கியது. கடந்த மூன்று ஆண்டுகளில் ஆன உற்பத்தி விவரங்கள் கீழே கொடுக்கப்பட்டுள்ளன:

ஆண்டு	உருக்குப் பாளங்கள் உற்பத்தி (டன்களில்)
1972—73	8,237
1973—74	17,798
1974—75	15,442

(31-12-74 வரை 9 மாதங்களுக்கு மட்டும்)

விரிவுத் திட்டம்

உயர் கரியக் கம்பிகள், நடுத்தர கரிய உருளைக் கம்பிகள், குறைந்த கலவை உருக்குகள், வில் உருக்குப் பட்டைகள் ஆகியவற்றை உற்பத்திசெய்வதற்காக ரூபாய் 7 கோடி செலவில் பாளங்கள், கம்பிகள் இழுக்கும் ஆலை ஒன்றை நிறுவுவதன் மூலம், அரக்கோணம் தமிழ் நாடு ஸ்டீல்ஸ் தொழிற்சாலையை விரிவு படுத்துவதற்குத் தொழில் வளர்ச்சிக் கழகம் திட்டங்கள் வகுத்துள்ளது. உருக்குப்பட்டறை, அடிப்படையில் பல்வகைத் தொழில்களை மேம்படுத்துவதற்கும் 'டிட்கோ' உத்தேசித்துள்ளது. இந்தத் தொழிற்சாலையைச் சுற்றி உருக்கை அடிப்படையாகக் கொண்ட பிறதொழில்களையும், துணைத் தொழிற்சாலைகளையும் நிறுவுவதற்காக அகன்ற பரப்புள்ள நிலங்கள் கையகப்படுத்தப் பட்டுள்ளன.

முகப்பில்...

தமிழ்நாடு அரசின் பொதுத்துறையைச் சார்ந்த ஆலங்குளம் சிமிட்டித் தொழிற் சாலையின் தோற்றம்

சிறுவர்க்கான சிறப்பான ஆடைகள்

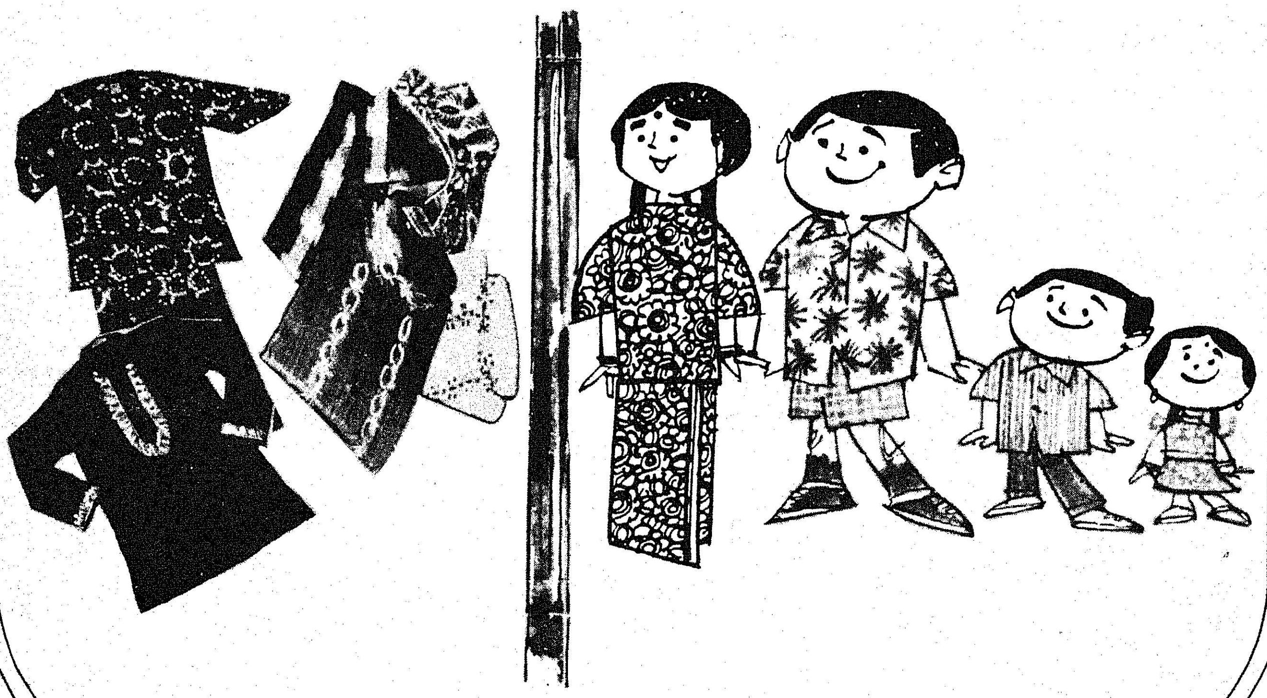

உங்கள் குழந்தைகளுக்கேற்ற புது ரக வண்ணமிகு
எழில் ரெடிமேடு ஆடைகள் குறைந்த விலைகளில் உள்ளன
உங்கள் இல்லத்திற்குத் தேவைப்படும் எண்ணெய், தேன்,
வாசனை மற்றும் சலவை சோப்புகளுக்கு உகந்த இடம்.

தமிழகம் முழுவதிலும் அமைந்துள்ள 180
காதி கிராப்ட் களில் கிடைக்கும்.

ஆண்டொன்றுக்கு உற்பத்தியாகும் உருக்குப் பாளங்களின் அளவை 50,000 டன்னிலிருந்து, 1 இலட்சம் டன்னுக உயர்த்திட ரூபாய் 2 கோடி செலவில் கூடுதலாக மின் ஒளி உலை ஒன்றை நிறுவிடவும் உத்தேசிக்கப்பட்டுள்ளது. இதனுல் தற்போதுள்ள தொடர் வார்ப்பட இயந்திரங்களை முழு அளவிற்குப் பயன்படுத்த முடியும்.

2. கூட்டுத்துறையைச் சார்ந்தவை.

கூட்டுத்துறை என்பது அண்மைக்காலத்தில் தோன்றிய கொள்கையின் அடிப்படையானதாகும். தமிழ்நாட்டில் உள்ள இயற்கை வளத்தையும், மனித வளத்தையும் சிறந்த முறையில் பயன்படுத்தி, தமிழ்நாட்டின் தொழில் வளம் பெருக்க வேண்டும் என்ற இலட்சியத்தின் அடிப்படையில், தொழில் துறையில் முன்னேறியுள்ள தனிப்பட்ட தொழில் முனைவோர்களின் திறமையையும், வழிகாட்டுதலையும், அரசின் சமதர்மக் கொள்கைகளையும் சுமுகமான முறையில் ஒருங்கிணைத்துச் செயல்படுத்துவதே கூட்டுத் துறையின் கொள்கையாகும்.

திறமையான நிருவாகத்துடன் தொழிற்சாலைகளை அமைக்க புதிய தொழில் முனைவோர்கள் வரவேற்கப்படுகின்றனர். கூட்டுத் தொழில்களுக்கு அரசு பின்னிருந்து உதவி செய்வதால் நிதி நிறுவனங்களிலிருந்து உதவி பெறுவது எளிதாக உள்ளது. கூட்டுத்துறையில் அரசு பங்குகொள்வது, அரசின் சமதர்மக் கொள்கைகளுக்கு ஒத்த நியாயமான விலைவாசி நிலவரம், வேலைவாய்ப்புக் கொள்கைகள் ஆகியவற்றை ஊக்குவிக்கும் என்று எதிர்பார்க்கப்படுகிறது. எனவே நிதிவசதிகளும், தொழில் நுட்ப அறிவும் படைத்த தொழில் முனைவோர்களைச் சேர்த்துக் கொண்டு கூட்டுத் துறையில் தொழில் திட்டங்களை ஏற்படுத்த ஊக்கமளிப்பதில் 'டிட்கோ' முனைப்பான பணியாற்றி வருகிறது.

இந்திய அரசு வகுத்துக் கொடுத்துள்ள "வழிகாட்டுதலின் அடிப்படையில், 'டிட்கோ கூட்டுத் தொழில் திட்டங்களுக்கு 26 சத வட்டி இல்லாத மூலதனம் அளிக்கிறது. கூட்டுத்துறைத் திட்டங்களில் தனிப்பட்ட முனைவோர்களிடமிருந்து 25 சத அளவுக்கே மூலதனம் பெறப்படும். எஞ்சிய மூலதனத்தைப் பொது மக்களிடமிருந்தே பெற வேண்டும். இதுதான் கூட்டுத்துறை திட்டங்களை அமைப்பதில் பின்பற்றப்படும் கொள்கையாகும்.

கூட்டுத்துறையில் ஏற்படுத்துவதற்கான திட்டங்கள்.

கூட்டுத்துறையில் செயல்படுத்துவதற்கான திட்டங்களைத் தேர்ந்தெடுப்பதில் பின்கண்ட கொள்கைகளை 'டிட்கோ' பின்பற்றி வருகிறது.

1. தமிழ்நாட்டில் கிடைக்கும் மூலப்பொருள்களையும், கனிப் பொருள்களையும் பயன்படுத்துவதாக இருக்க வேண்டும்.

2. முக்கியமான தொழிலை ஊக்குவிப்பதாக இருக்க வேண்டும். பொதுவாக முக்கியத் தொழில்கள் பொதுத்துறையிலேயே துவக்கப்படுமெனினும், நிதி, நிருவாக அமைப்பில் உள்ள தடைகளை வென்று மாநிலத்தின் தொழில் உற்பத்தியில் உள்ள இடைவெளியைப் பூர்த்தி செய்ய வேண்டுமென்பதற்காக கூட்டுத் துறையிலும் முக்கியத்தொழில்கள் ஊக்குவிக்கப்படும்.

3. பின்தங்கிய பகுதிகளை மேம்படுத்துவதாக இருக்க வேண்டும்.

4. தமிழ்நாட்டில், தேவை மிகுந்துள்ள முக்கியப் பொருள்களை உற்பத்தி செய்வதாக இருக்க வேண்டும்.

5. அந்நியச் செலாவணியை ஈட்டித் தரக்கூடிய-ஏற்றுமதி செய்வதற்கு ஏற்ற-பொருள்களை உற்பத்தி செய்வதாக இருக்க வேண்டும்.

கூட்டுத்துறைத் தொழில் திட்டங்களில் பல ஒன்றுக்கொன்று உதவுவதாக உள்ளது. சோடா ஆஷ் மற்றும் அமோனியம் குளோரைட், பொட்டாசியம் குளோரைட் மற்றும் காஷ்டிக் சோடா போன்றவைகளைத் தயாரிக்கும் கூட்டுத்துறைத் தொழில்களுக்குத் தேவையான மூலப் பொருள்கள், கூட்டுத்துறையைச் சார்ந்த 'ஸ்பிக்' மற்றும் 'மர்தி கிரிஸ்டல் உப்பு கம்பெனி' ஆகியவைகளிலிருந்தே கிடைக்கின்றன.

கூட்டுத்துறையில் 'சிகரெட்' தயாரிக்கும் திட்டம், பின்தங்கிய மாவட்டமான தருமபுரி மாவட்டத்தில் புகையிலை பயிரிடுவதற்கான பெரும் வாய்ப்பு உள்ளதால், அம்மாவட்டத்தின் வேளாண்மைப் பொருளாதாரத்தை மேம்படுத்தும் தூண்டுகோலாக அமையும்.

தமிழ்நாடு தொழில் வளர்ச்சிக் கழகத்தினுல் ஊக்குவிக்கப்பட்ட, பதப்படுத்திப் பயன்படுத்துவதற்கு ஏற்ற நிலையில் உள்ள தோல் தயாரிக்கும் திட்டமும், 'எலக்ட்ரானிக்ஸ்' திட்டமும் 100 சதவீத அளவுக்கு ஏற்றுமதியை ஊக்குவித்து, அந்நியச் செலாவணியை ஈட்டித் தருகின்ற திட்டங்களுக்கு நிலையான எடுத்துக்காட்டுகளாக விளங்குகின்றன. மேலும் இக்கழகம் தமிழ்நாட்டிலுள்ள தோல் பதனிடும் தொழிற்சாலைகள் மற்றும், தீ பெட்டி, மருந்து பொருள்கள், துணிகள், காகிதம், கண்ணுடி ஆகியவைகளை

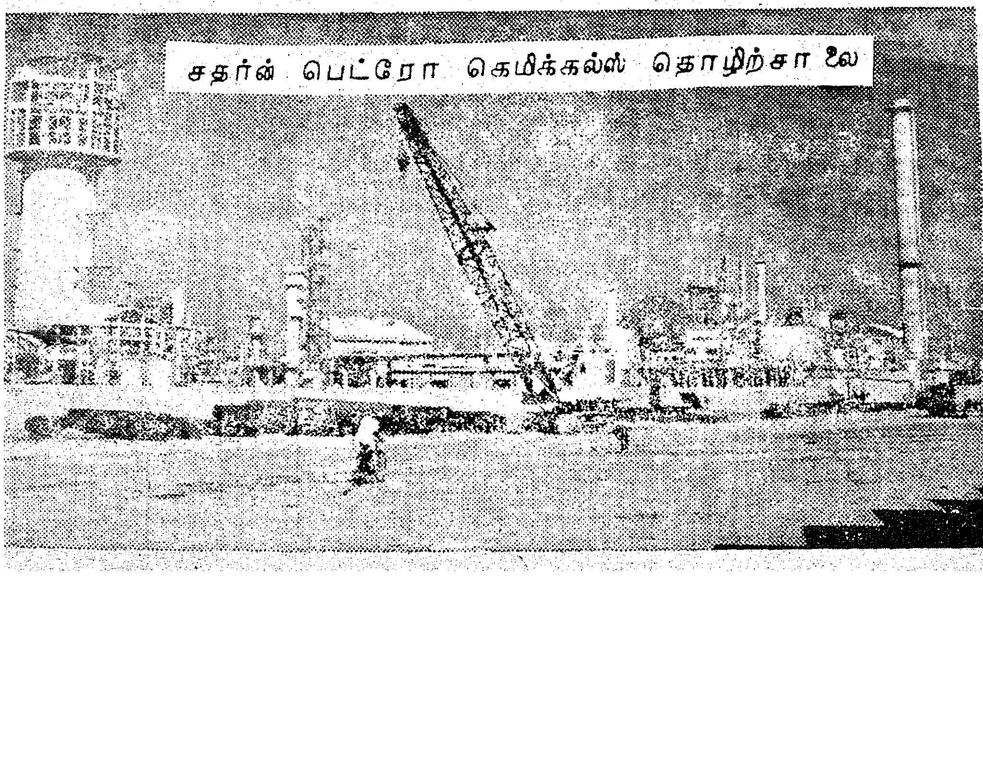

சதர்ன் பெட்ரோ கெமிக்கல்ஸ் தொழிற்சாலை

உற்பத்தி செய்யும் தொழிற்சாலைகளின் தேவையை ஈடு செய்யக்கூடிய முக்கிய மூலப்பொருள்களை உற்பத்தி செய்து வழங்கக்கூடிய இரசாயனத் தொழிற்சாலைகளையே தேர்ந்தெடுத்துள்ளது.

இணைக்கப்பட்ட கூட்டுத்துறைக் கம்பெனிகள்

கூட்டுத்துறையின் மூலம் இரசாயன உரங்கள், இரசாயனப் பொருள்கள், மின் அணுச் சாதனங்கள், டயர்கள், டியூப்கள், நுண் அளவைக் கருவிகள் போன்ற பலவகைப் பொருள்களை உற்பத்தி செய்வதற்காக 20 திட்டங்களுக்கு ஊக்கமளித்து 'டிட்கோ' வெற்றி பெற்றுள்ளது. 'டிட்கோ'வின் கூட்டுத்துறையில் 31.3.'75 நிலவரப்படி கீழ்க்கண்டவாறு 20 கம்பெனிகள் இணைக்கப்பட்டுள்ளன.

ஆண்டு	இணைக்கப்பட்ட கம்பெனிகள்
1969	1
1970	...
1971	2
1972	5
1973	7
1974-75	5
மொத்தம்	20

மேற்கூறிய 20 திட்டங்களுக்கும் மொத்தம் 185 கோடி ரூபாய் முதலீடு செய்யப்பட்டுள்ளது. அதில் வட்டியில்லாத மூலதனம் 48.50 கோடி ரூபாயும், கடன் மூலதனம் 136.50 கோடி ரூபாயும் அடங்கியுள்ளன. வட்டியில்லாத மூலதனமாக 'டிட்கோ' 13 கோடி ரூபாய் வழங்கும்.

நிறைவேற்றப்பட்டு வரும் திட்டங்கள்

தமிழ்நாடு தொழில் வளர்ச்சிக் கழகத்தால், இதுவரை ஏற்படுத்தப்பட்டுள்ள 20 கூட்டுத்துறைக் கம்பெனிகளில் பின்கண்ட 9 கம்பெனிகளும் 1975 ஆம் ஆண்டில் உற்பத்தியைத் துவக்கும் என்று எதிர்பார்க்கப்படுகிறது.

1. சதர்ன் பெட்ரோ கெமிக்கல்ஸ் இன்டஸ்ட்ரீஸ் கார்ப்பரேஷன் லிமிடெட். (யூரியா உற்பத்தி ஜூன் மாதத்திலேயே துவக்கப்பட்டுவிட்டது)

2. தமிழ்நாடு குரோமேட்ஸ் மற்றும் கெமிக்கல்ஸ் லிமிடெட்.

3. சதர்ன் போராக்ஸ் லிமிடெட்.
4. பாண்டியன் கெமிக்கல்ஸ் லிமிடெட்.

5. டைனுவிஷன் லிமிடெட்.

6. மார்த்தி கிரிஸ்டல் உப்பு கம்பெனி லிமிடெட்.

7. ஆசியா புகையிலை கம்பெனி லிமிடெட்.

8. தமிழ்நாடு ஆல்கலின் பேட்டரிஸ் லிமிடெட்.

9. அரக்கோணம் வார்ப்படத் தொழிற்சாலை லிமிடெட்.

'டிட்கோ'வினால் ஏற்றுக்கொள்ளப்பட்ட தமிழ்நாடு தாதா பார்மாசூட்டிகல்ஸ் லிமிடெட் முழு அளவில் உற்பத்தி செய்து வருகிறது. இதனை விரிவுபடுத்தும் திட்டம் விரைவில் செயலுக்குக்கொண்டு வரப்படும்.

மீதியுள்ள 10 கம்பெனிகளும் 1976 அல்லது 1977-ஆம் ஆண்டில் உற்பத்தியைத் துவக்கும் என எதிர்பார்க்கப்படுகிறது.

மேலும் இக்கழகம் கூட்டுத்துறையில் அட்டவணையில் கண்ட 11 திட்டங்களைச் செயற்படுத்த முனைப்பாக நடவடிக்கைகள் எடுத்து வருகிறது. இது தவிர, பின்வரும் திட்டங்களை நிறுவிட இந்திய அரசுடன் கடிதப் போக்குவரத்து மேற்கொண்டு வருகிறது.

1. பெட்ரோ கெமிக்கல்ஸ்.

2. விளிம்பற்ற உருக்குக் குழாய்கள்.

3. மரக்கூழ் நெட்டிழை நூல்.

4. சிந்தடிக் ரூடைல் (டைடேனியம் டை ஆக்ஸைடு)

5. மூடி திறக்கத்தக்க அலுமினியக் குழாய்கள்.

6. கல்நார் சிமிட்டித் தகடுகள்.

நான்காம் திட்டக்காலத்தில் 'டிட்கோ' ஆற்றியுள்ள செயல்களை ஆய்வு செய்தால், பொதுத்துறையிலும், கூட்டுத்துறையிலும் பற்பல தொழில்களை வளர்க்கும் வளர்ச்சி வீதம் நிலையாகப் பெருகி வந்துள்ளது என்பது புலப்படும். 43 திட்டங்களைச் (கைவசம் உள்ள 37 திட்டங்களும், அனுமதிக் கடிதம் பெற வேண்டியுள்ள பிற 6 திட்டங்களும் சேர்ந்து) செயற்படுத்தி வளர்க்க 'டிட்கோ' முனைப்பாகச் செயல்பட்டு வந்துள்ளது. அவற்றில் பெரும்பாலான திட்டங்கள் ஐந்தாவது திட்டகால இறுதிக்குள் உற்பத்தியைத்தொடங்கிவிடும் என எதிர்பார்க்கப்படுகின்றன. கணிசமான இச்சாதனையில் ஐந்தாம் திட்டகாலத்திலேயே 'டிட்கோ'வின் ஆய்வுக்கு வரக்கூடிய பிற புதிய திட்டங்கள் அடங்கமாட்டா. கையிலுள்ள 37 திட்டங்களில் 23 திட்டங்கள் (பொதுத் துறையில் 3 திட்டங்களும், கூட்டுத்துறையில் 20 திட்டங்களும் சேர்ந்து) ஏற்கெனவே நிறைவேற்றப்பட்டு விட்டன. எஞ்சிய 14 திட்டங்கள் (பொதுத்துறையில் 3 திட்டங்கள், கூட்டுத்துறையில் 11 திட்டங்கள்) பற்பல நிலைகளில் நிறைவேற்றப்பட்டு வருகின்றன. இந்த 37 திட்டங்களுக்கான மொத்த மூலதன முதலீடு ரூபாய் 340 கோடி அளவில் (பொதுத்துறையில் ரூபாய் 90 கோடியாகவும், கூட்டுத்துறையில் ரூபாய் 250 கோடியாகவும் சேர்ந்து) அமையும் என்று எதிர்பார்க்கப்படுகிறது. இந்த 37 திட்டங்களில் வட்டி இல்லா மூலதனத்திற்கு 'டிட்கோ' ரூபாய் 46.5 கோடி அளவிற்குத் (பொதுத்துறையில் ரூ. 28 கோடியும், கூட்டுத்துறையில் ரூ. 18.5 கோடியுமாக) தொகை உதவி அளிக்கும்.

வேலைவாய்ப்பு

கூட்டுத்துறையில் நிறைவேற்றப்படும் திட்டங்கள் வாயிலாக 11,500 பேருக்கு மேல் நேர்முக வேலை வாய்ப்புக் கிடைக்கும்.

இவ்வாறாக, 'டிட்கோ' பெருந்தொழில்கள், நடுத்தரத் தொழில்களைத் தோற்றுவிப்பதின் வாயிலாக இம்மாநிலத்தின் பொருளாதார வளர்ச்சியை ஊக்குவித்து, பாமர மக்களின் சமூகப் பொருளாதார நன்மைகளுக்காக உருவாக்கப்படும் தமிழ்நாடு அரசின் கொள்கைகளைச் செயல்படுத்தும் உயிர்நாடியாக விளங்குகிறது.

வெற்றிகள் குவிக்கும் வீரராகவபுரம் காகிதத்தொழில் நிலையம்!

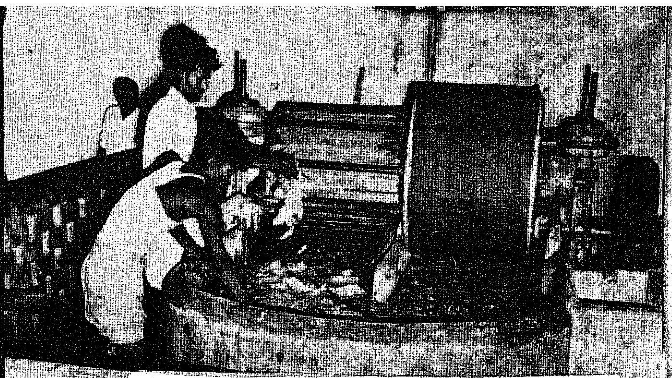

மூலப்பொருள் கூழாக்கப்படுகிறது

கூழ் தாளாகிறது

நவீன இயந்திர யுகத்தில்—இராட்சத இயந்திரங்களின் உதவியால் காகித ஆலைகள் விரைவாகவும், தரமாகவும் காகிதங்களை உற்பத்தி செய்து தருகின்றன. அவற்றுடன் போட்டி போடுவதற்குக் குடிசைத் தொழில் நிறுவனங்களால் முடியாது என்பது உண்மைதான். ஆலைகளுடன் போட்டி போட்டுக் குறைந்த நேரத்தில் மிகுந்த அளவில் தயாரிக்க முடியாதுதான். ஆனால், ஆலைகளின் தயாரிப்புப் போன்றே தரம் நிறைந்த காகிதங்களை, கதர் கிராமக் கைத்தொழில் துறையின் நிருவாகத்தில் இயங்கி வரும் கையினால் காகிதம் செய்யும் நிறுவனங்கள் தயாரித்துத் தரமுடியும் என்பது மெய்ப்பிக்கப்பட்டிருக்கிறது.

செங்கை மாவட்டத்தில் வீரராகவபுரத்தில் உள்ள கையினால் காகிதம் செய்யும் நிலையம் (Filter Paper Unit) மிகப் பெரும் பணிகளைச் சாதித்து வருகிறது.

காகிதத்துறையைச் சார்ந்த எட்டு நிறுவனங்களில் இதுவும் ஒன்று. 1971-ஆம் ஆண்டு மார்ச் திங்கள் 10ஆம் நாள் துவக்கப்பட்ட இந்த நிறுவனத்தின் இயந்திர மூலதனம் மட்டும் 57,671.81 கட்டடச் செலவு ரூபாய் 82,657.12 ஏறக்குறைய 1.17 ஏக்கர் பரப்பளவு கொண்ட இடத்தில் இந்தத் தொழிற்கூடம் உள்ளது.

இங்கே தயாரிக்கப்படும் காகித வகைகள்:

அட்டைகள் (Card Boards)

பிரதிஎடுக்கும் தாள் (Duplicating Paper)

மென்மைத்தாள் (Manifolding Paper)

பளபளப்புத்தாள் (Marble Paper)

எழுதும் தாள் (Writing Paper)

அட்டைத்தாள் (Wrapper Paper)

இவை தவிர, கட்டடங்களின் மேல்தளத்துக்குப் பயன்படும் அட்டைகளும் (Ceiling Board) அலுவலகத்துக்குத் தேவைப்படும் காகிதப் பொருள்களும், கோப்பு வகைகளும், உறைகளும் தயாரிக்கப்படுகின்றன. பதிவுத்துறையில் பயன்படும் பத்திரத்தாள் (Bond Paper) தயாரிப்பு இங்கு குறிப்பிடத்தக்க அம்சம்.

கடந்த ஆண்டு மட்டும் பத்திரப் பதிவுத்துறைக்கு 400 ரீம் பத்திரத்தாள்களை இந்த நிலையம் வினியோகித்திருக்கிறது.

இந்த ஆண்டு ஊராட்சி ஒன்றியங்களுக்குத் தேவையான சர்வீஸ் புத்தகங்களைத் தயாரித்து வருகிறது.

இங்குத் தயாராகும் அட்டைக் காகிதப் பெட்டி காதி விற்பனை நிலையங்களில் மிகவும் பயன்படுகின்றன. வெளிச்சந்தையிலும் இதற்கு அமோகமான வரவேற்பு இருந்து வருகிறது.

ஆண்டுதோறும் 80 டன் எடையுள்ள 1 இலட்ச ரூபாய் மதிப்புள்ள அட்டைத் தாள்கள் வெளிச்சந்தைக்கு அனுப்பப்படுகின்றன.

பொதுவாக வெளிச்சந்தையில் தனியார் ஆலைகளில் தயாராகும் பொருள்களுக்குத்தான் மதிப்பு அதிகம். அரசுத்துறை நிறுவனங்களின் தயாரிப்புகளுக்கு அவ்வளவு ஆதரவு கிடையாது. ஏன் தெரியுமா? தனியார் ஆலைகள், கடன் முறையில் வியாபாரிகளுக்குக் கொடுத்து உதவுகின்றன. அரசுத்துறை நிறுவனங்களால் அவ்வாறு செய்ய முடியாது. அப்படிப்பட்ட சூழ்நிலை இருந்தும்கூட, ஆண்டொன்றுக்கு ஒரு லட்ச ரூபாய் மதிப்புள்ள அட்டைத் தாள்களை இந்த நிறுவனம் விற்பனை செய்து வருவது பாராட்டுக்குரிய செய்தியாகும்.

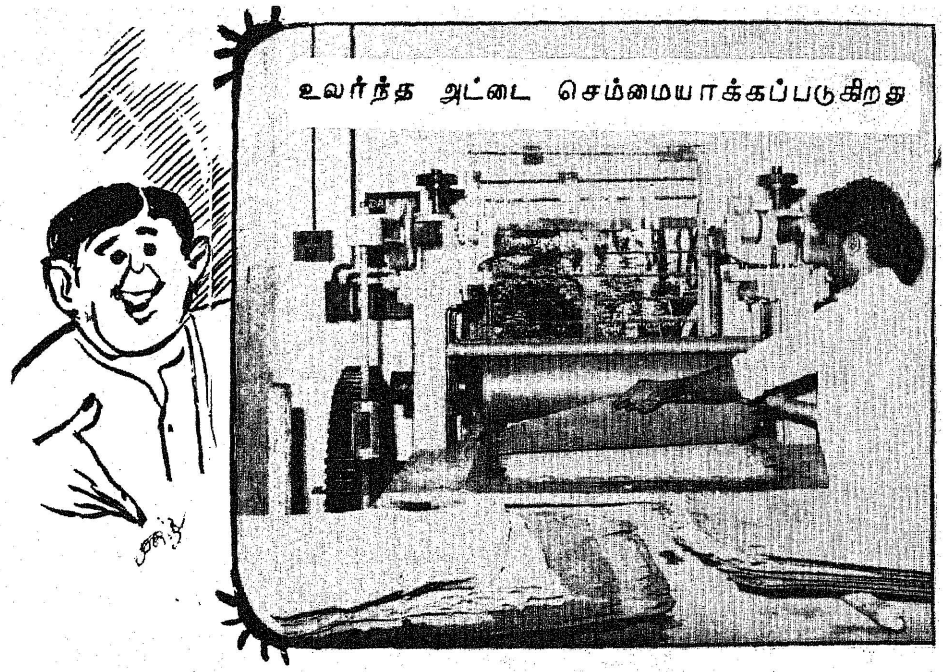

உலர்ந்த அட்டை செம்மையாக்கப்படுகிறது

இங்குத் தயாராகும் எழுது தாள்களுக்கு வெளிமாநிலத்திலும்நல்லவரவேற்புக் கிடைத்து வருகிறது. பம்பாய் கல்கத்தா ஆகிய நகரங்களில் உள்ள மைய அரசு அலுவலகங்கள் ஆண்டொன்றுக்கு 30 ஆயிரம் ரூபாய் மதிப்புள்ள உயர்ந்த ரகத் தாள்களை (High Grade Paper) வாங்கிக் கொள்கின்றன.

புல்வகை, கரும்புச் சக்கை, கிழிந்த பழைய துணிகள், தையற்கடைத் துணித் துணுக்குகள், வைக்கோல், கோணி, அச்சகக் காகிதத் துணுக்குகள் ஆகியவைதான் அழகான-தரமான காகிதம் செய்வதற்குரிய மூலப் பொருள்கள் என்பதைப் பார்க்கும்போது நாம் வியப்படைகிறோம்.

அதுமட்டுமல்ல, அவை கூழாக்கப்பட்ட பின்னர், வெறும் தண்ணீர் போல் தெரிவதும் அதனை வடிகட்டும் சட்டத்தைக் கொண்டு அள்ளிய சில வினாடிகளில் அது, நீளமான தாளாக மாறுவதும் வியப்பாக உள்ளது. சோறு வடித்த கஞ்சிபோல்தான் தெரிகிறது; அதனை இரு பெண்கள் சாதாரணச் சட்டங்களை வைத்து அள்ளிக் காகிதமாக்கி விடுகின்றனர்.

இந்த நிலையத்தில் மூலப் பொருள்களைக் கூழாக்குவதற்கு இயந்திரங்களும் இருக்கின்றன. மற்ற நிலையங்களைவிட இங்கே இயந்திர முறைத் தயாரிப்புகளும் ஓரளவு அதிகமாக உள்ளன; என்றாலும், இவற்றில் கையினால் தயாரிக்கப் பெறும் நிலைகளே அதிகமாக உள்ளன.

அட்டைக் காகிதம் இந்த நிலையத்தின் சிறப்புத் தயாரிப்பு.

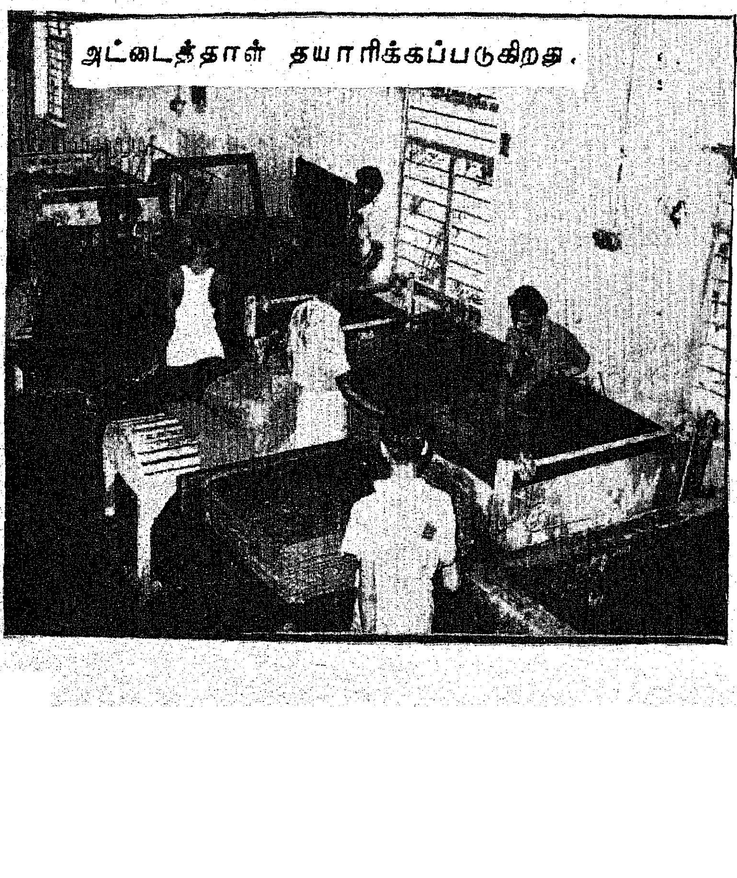

அட்டைத்தாள் தயாரிக்கப்படுகிறது.

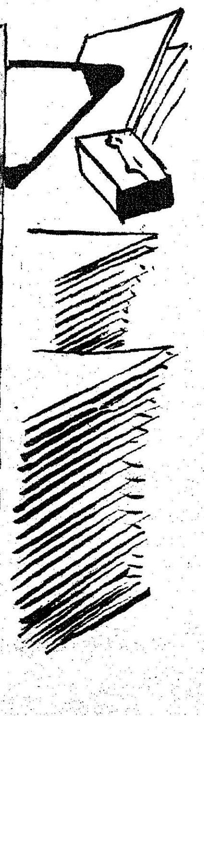

கடந்த அக்டோபர்த் திங்களிலிருந்து, மேற்கூரைக்குப் பயன்படும் அட்டையையும் (Ceiling Board) இந்த நிலையம் தயாரித்து வருகிறது. திரைப்பட அரங்குகள், வணிக நிலையங்கள் ஆகியவற்றில் அந்த அட்டைகள் பயன்படுத்தப் பெறுகின்றன. அதற்கு நல்ல வரவேற்பு ஏற்பட்டு வருகிறது.

மொத்தத்தில் காகிதத் துறையின் காகிதத் தயாரிப்பு நிலையங்கள் எட்டினுள் இலாபத்துடன் பணியாற்றும் நான்கு நிலையங்களில் இந்த வீரராகவபுரம் நிலையமும் ஒன்று. இது எதிர்காலத்தில் இன்னும் வளம் பெறுவது உறுதி.

—த. பி.

வாழ்விலோர் திருநாள்

~ சோம. மகாதேவன் ~

அகமும் முகமும் மலர, கையில் வெற்றிலைச் செல்லத்தோடு திண்ணையில் வந்து உட்கார்ந்தார் சுந்தரேசன்.

வாயில் பாக்கை அள்ளிப் போட்டுக் கொண்டபோது அழிந்தும், அழியாமலும் ஓட்டுச்சாய்ப்பிலிருந்து தொங்கிய விளம்பரப் பலகை அவரது பார்வையில் பட்டது.

இந்த வட்டாரத்தையே பொறுத்தவரையில் சுந்தரேசனுக்கு விளம்பரம் தேவை இல்லை தான். இந்தத் தலைமுறையினர் பெரும்பாலோரின் ஜாதகம் அவர் பணித்ததே! நல்லது, கெட்டதற்கு நாள் பார்க்க வேண்டுமென்றால், இங்கே தேடிவந்தேயாக வேண்டும். வந்து குந்திப் பேசுபவர்கள் கும்பிடோடு எழுந்து போய்விட முடியுமா?

நாளது வரையிலும் சுந்தரேசன் அமைத்துக் கொண்ட வாழ்வு சோடை போய்விடவில்லை, ஒன்றே ஒன்றைத் தவிர.

மக்கட் செல்வமென்பதில் ஆணும் பெண்ணுமாக இரண்டே இரண்டுதான்.

எல்லாப் பொருத்தங்களையும் துருவிப் பார்த்தே மகள் அம்பிகாவுக்குத் திருமணத்தை முடித்து வைத்தார். கைப்பிடித்தவன் வீட்டில் வாழப் போன மகள், அவளிருந்த சுவடு மாறுவதற்குள்ளாகவே பிறந்த வீட்டிற்கு நிரந்தரமாகவே வந்து சேர்ந்து விட்டாள்.

இப்பொழுது அவளைப் பொறுத்த வரையிலும் சுந்தரேசனுக்குக் கவலை இல்லைதான். கால வெள்ளத்தில் அந்த மனப்புண்ணும் தழும்பாகி விட்டது. இதையே ஒரு குறையாகக் கொண்டு பெருமூச்சு விட்டுக் கொண்டிருப்பதில் ஆகப் போவதென்ன?

மூத்தவன் சாரங்கன் மிகவும் புத்திசாலி. அரசினரின் உபகாரச் சம்பளம் பெற்றே பட்டப் படிப்பில் முதன்மையாகத் தேறிப் பட்டணத்தில் ஒரு டயர் கம்பெனியில் கைநிறையச் சம்பாதிக்கிறான். அடுத்து, நினைத்துள்ளவாறு அவனுக்குத் திருமணத்தை முடித்துவிட்டால், அதில் இன்று நிலவும் குறையும் நிறைவாகி விடாதா?

கல்யாணப் பேச்சையே இது வரையில் காது கொடுத்துக் கேளாதவன் சாரங்கன். கடந்த வாரம் பெண் பார்க்க வரச் சொல்லி எழுதிய கடிதத்திற்கு மதிப்புக் கொடுத்துப் புறப்பட்டு, இன்று காலையில்தான் இங்கு வந்திருக்கிறான். அவனைக் கண்டதுமே வீட்டில் பூரிப்பு பொங்கி வழிகிறது.

சுந்தரேசன்-கவிழ்ந்து வீட்டிற்குள் எட்டிப் பார்த்துக் கொண்டார். பார்வதி, மகனிடம் திருமணப் பேச்சையே பேசிக் கொண்டிருக்கிறாள். சலித்தெடுத்துப் பார்க்கும் பொழுது, மேலகரம் மிராசுதார் பெண் மீனாட்சியே முன் நிற்கிறாள். கொடுப்பன-கொள்வன என்பதைப் பற்றியெல்லாம் பேசிக் கொள்ளவே வேண்டியதில்லை. ஏனெனில் இருக்கும் சொத்தெல்லாம் அந்தப் பெண்ணுக்குத்தானே! சாரங்கனை மருமகனாக அடையவும் கொடுத்து வைத்திருக்க வேண்டுமே!

காலையில், சாரங்கன் தெருவோடு நடந்து வருவதைக் கண்டபோது மெய்சிலிர்க்கவே செய்தது. அவன்-அப்படியே தாத்தாவின் சாயல், நிமிர்ந்த நடை, நேர்கொண்ட பார்வை, பெற்று வளர்த்த கண்ணே பட்டிருக்கும்; திருஷ்டி சுற்றிப் போடச் சொல்லவேண்டும்.

''என்னங்க'' என்ற குரல் கேட்டுச் சிந்தனையிலிருந்து விடுபட்டுத் திரும்பினார் சுந்தரேசன்.

மனமொத்த மனையாள் பார்வதி நிலைப்படியைப் பிடித்தவாறே நின்று கொண்டிருந்தாள்.

''என்ன சொல்றான் மகன்? மேலகரம் பெண்ணையே செய்துக்கிறானுமா? நாளைக்கே பேசி முடிச்சிடுவோம்'' என்று வாய்நிறைய வெற்றிலையைக் குதப்பிக்கொண்டு அவசரத்துடனே சொன்னார் சுந்தரேசன்.

பார்வதியின் குரல் இறங்கிப் போயிருக்கிறது.

''நீங்க கோட்டை கட்டுறீங்க. அவன் என்னென்னமோ சொல்றான்'' என்றாள் சுரத்தில்லாமல்.

''என்ன சொல்றான்?''

''சிவசிவா..அதை என் வாயாலே சொல்லணுமா? எந்திரிச்சு வீட்டுக்குள்ளே வாங்க' என்றதோடு பார்வதி திரும்பி விட்டாள்.

நினைத்துக் கொண்டிருந்ததில் விடுபட்டு, சுந்தரேசனும் பரபரப்புடன் வீட்டிற்குள் சென்றார்.

தகப்பனைக் கண்டதும்சாரங்கன் எழுந்து ஒதுங்கி நின்றான்.

"என்னடா உங்கம்மா சிவனை அழைக்கிறாளே..என்ன?'' என்று கேட்டுக் கொண்டே நாற்காலியில் உட்கார்ந்தார் சுந்தரேசன்.

—

சாரங்கன் சற்றுத் தள்ளி ஜன்னலோரமாகப் போய் நின்று திரும்பினான்.

''நடக்க வேண்டியதைச் சொன்னேன்'' என்றான் மெதுவாக.

''நடக்க வேண்டியதைத் தானடா நாங்களும் பேசிக் கிட்டிருக்கோம்.''

சாரங்கன் நெற்றியில் சரிந்திருந்த தலைமுடியை ஒதுக்கி விட்டுக் கொண்டு சொன்னான்:

''பதினெட்டு வயது நிரம்பாத தங்கை, பொட்டிழந்து, பூவிழந்து, பட்டுப்போன மரமாக வீட்டிலிருக்கும்போது, நான் மண வாழ்க்கையை ஏத்துக்கிட்டா அதிலே மகிழ்ச்சி இருக்க முடியுமாப்பா?'' என்று கேட்டான்.

சுந்தரேசன் பதட்டத்துடன் எழுந்தார்.

''இது என்னடா பிரமை உனக்கு? அது அவளது தலை எழுத்து! அதை மாற்றியமைக்க நம்மாலே முடியுமா? நம் வகையிலே, இவளைப் போல எத்தனையோ பேர் கைம்மை விரதமெடுத்து, கடைசிவரையிலும் நெறியோட வாழலையா?'' என்று கேட்டார்.

''இப்படித்தான் வாழணும்னு கட்டாயப்படுத்தும்போது வேறென்ன செய்ய முடியும்? நல்லதும்கெட்டதும் நம்ம கையிலேதான் இருக்கு! தங்கச்சிக்கு மறுமணம் நடந்த பிறகுதான், நான் திருமணம் செய்யறது நல்லதுன்னு தோணுது'' என்று சாரங்கன் தீர்மானமாகவே சொன்னான்.

சுந்தரேசனுக்குத் தலையில் கொதிக்கும் நீரை விட்டது போலிருந்தது.

''நீ சொன்னது நடந்தா.... நம்ம வீட்டிலே யாராவது கை நனைப்பாங்களா?'' என்று கோபத்தோடு கேட்டார்.

''அப்புறம்...நமக்கும் இந்த ஊருக்குள்ளே குடியிருப்பில்லே'' என்று பார்வதியும் குறுக்கிட்டாள்.

சுந்தரேசன் கொந்தளிப்புடன் மகனுக்குப் பக்கத்தில் போய் நின்றார்.

'' கைம்பெண்ணானவள் கடைசி வரையிலும் தன் கணவனை நினைத்து, நோன்பிருந்து கரை சேரணும்ங்கிறதுதான், நம்ம முன்னோர்கள் வகுத்துக்கிட்ட விதி. இதிலே என் பொண்ணு விலகி நடக்க மாட்டாங்கிற உறுதி எனக்கிருக்கிறது.'' என்று ஆத்திரம் தொனிக்கச் சொன்னவர், பார்வதியின் பக்கம் திரும்பி, ''அம்பிகா எங்கே?'' என்று கேட்டார்.

பார்வதி மாடியின் பக்கமாக ஏறிட்டுப் பார்த்தபோது, அம்பிகா இறங்கி வந்துகொண்டிருந்தாள்.

வர்ணம் தீட்டப்படாத ஓவியம் போன்றிருந்த தங்கையை இமையாது பார்த்தான் சாரங்கன்.

''இப்படி வாம்மா'' என்றழைத்த சுந்தரேசன், அவள் பக்கத்தில் வந்து நின்றதும், ''சொல்லவே எனக்கு நாகூசுது. இவன் உனக்கு மறுமணம் செய்து வைக்கப் போறானாம்'' என்று குமுறினார்.

''அம்பிகா! தைரியத்தோட உன் மனசிலே இருக்கிறதைச் சொல்லம்மா?'' என்று அமைதியாகவே கேட்டான் சாரங்கன்.

படியருகே நின்றுவிட்ட அம்பிகா ஏறிட்டுப்பார்த்தாள். அவள் முகத்தில் எவ்விதச் சல

ணமும தென்படவில்லை. மீண்டும் தலைகுனிந்து கொண்டாள்.

''சொல்லம்மா... அப்பவாவது இந்தச் சீர்திருத்தக்காரன்-மனசு நிம்மதியடையட்டும்'' என்று உரக்கவே சொன்னார் சுந்தரேசன்.

''அதிலே எனக்கு விருப்பமில்லை'' என்றாள் அம்பிகா குனிந்த தலை நிமிராமலே.

''போதுமாடா..? இதுக்கு மேலே மனசை அலட்டிக்காதே! இனிமே இந்தப் பேச்சையே எடுக்காதே. நாளைக்கே உன் கல்யாணத்துக்கு ஆக வேண்டியதைப் பார்க்கலாம்'' என்றார் சுந்தரேசன் சற்று அமைதியடைந்தவராக.

''சொல்லவேண்டியது இன்னும் எவ்வளவோ பாக்கி இருக்கு. நானும் அம்பிகாவும் தனியாகப் பேசணும். அதுக்குப் பிறகு என் கல்யாணத்தைப் பத்தியும் பேசி முடிவுக்கு வரலாம். நீங்களும் அம்மாவும் கொஞ்சம் விலகி இருங்களேன்'' என்று சாரங்கனும் அமைதியாகவே கேட்டுக்கொண்டான்.

சுந்தரேசனுக்கு ஆத்திரம் பொங்கிக் கொண்டு வந்தது. பார்வதியும் முந்திக் கொண்டாள்.

'நான் பெற்ற மகள் அம்பிகா ஆயிரம் தடவை கேட்டாலும் இதைத்தான் சொல்லப்போறா. நீங்க வாங்க'' என்று கோபத்தோடு சொல்லிவிட்டு வாசல் பக்கம் நடந்தாள்.

சுந்தரேசனும் கடுகடுப்புடன் வாய் திறக்காமலே மனைவியைப் பின் தொடர்ந்தார்.

சாரங்கன் தங்கையை ஏறிட்டுப் பார்த்தான்.

''அம்பிகா..வாழ்க்கை என்பது நாளையோ, மறுநாளோ முடியப் போறதில்லையம்மா. இந்த இரண்டாண்டுகளுக்குள்ளேயே நீ உருக்குலைஞ்சு போயிட்டியே'' என்றான்.

''இங்கே எனக்கு ஒரு குறைவுமில்லையே'' என்றாள் அவள் ஏறிட்டுப் பார்க்காமலே.

'எனக்குத் தெரியும் அம்பிகா. வீடு நிறையவே கொட்டிக் கிடந்தாலும் இங்கே உனக்கு வயிறுற, ருசியான உணவு கிடைக்காது. உன்னைப்போன்ற அபாக்கியவதிகளின் உடலைக் குறைத்தால், உணர்வுகளும் மழுங்கிப் போகும் என்பதில் பெத்தவங்களுக்கே ஒரு நம்பிக்கை. இதுக்கொரு புனிதத்தைக் கற்பிச்சு, நரை தோன்றும் வரையிலும் வெளியுலகச் சிந்தனையே இல்லாத நடைப்பிணமாக்கி வீட்டிற்குள்ளேயே சிறை வைத்து விடுவார்கள். நடக்கப் போறது இதுவே தான்.'' என்றான் சாரங்கன்.

அம்பிகா தலை நிமிர்ந்தாள். இரு முத்துப் போன்ற கண்ணீர்த் துளிகள் வெளிறிய கன்னங்களில் உருண்டன.

''கருகிய மலருக்கு மறுபடியும் மணம் உண்டாக முடியுமா அண்ணா?'' என்று கேட்டாள்.

''முதல் நாள் பூத்து, மறு நாள் வாடி உதிர்ந்து விடும் மலரும்-மங்கையும் ஒன்றாக முடியுமா? நீ வாழ வேண்டியவள். வாழத்தான் வேண்டும். உன் வாழ்வைச் சீரழிக்க யாருக்குமே உரிமை இல்லையம்மா. உன் மனத்திலிருப்பதைச் சொல்'' என்று மேலும் கேட்டான் சாரங்கன்.

''என் நிலையிலே எதுவுமே சொல்ல முடியலையே அண்ணா?' என்றாள் அவள் தணிந்த குரலில்.

''ஒன்றைப் பார்த்ததும்.... உன் உள்ளத்தில் உள்ளதையெல்லாம் சொல்லிவிடுவாய்!'' என்ற சாரங்கன், பக்கத்து அறைக்குள்ளே சென்று தனது கைப்பையை எடுத்து வந்து, அவளுக்கு முன்பாக வைத்துத் திறந்து, அதனுள்ளிருந்து ஒரு பத்திரிகையை எடுத்து அவள் கையில் கொடுத்து; ''இந்த அட்டைப் படத்திலிருக்கும் பெண் யாரென்று பாரம்மா நீ'' என்று சொல்லியவாறு அவள் கையில் கொடுத்தான்.

அந்தப் படத்தைப் பார்த்த போது அவள் மெய் சிலிர்த்தது.

பத்திரிகையில், அவளது உருவம் அமங்கலியாகவே, அப்படியே இருந்தது. வலுவான கரமொன்று கை நிறைய வண்ண மலர்களைக் கொடுத்து, அவள் நெற்றியிலே திலகமிடுகிறது.

படத்தையே பார்த்துக் கொண்டிருந்தவள். பொங்கி வந்த கண்ணீரைத் துடைத்துக் கொண்டு, இமைகள் படபடக்கத் தமையனை ஏறிட்டுப்பார்த்தாள்.

''அணுவளவும் பிசகாமல் எப்படியம்மா - அப்படியே அந்த ஓவியன் உன் உருவத்தை வரைந்திருக்க முடியும்? உன் காதோரமாக இருக்கும் மச்சம் கூடப் பக்கத்தில் இருக்கிறது. இப்போது உன் நினைவுக்கு வருகிறதா?'' என்று கேட்டான் சாரங்கன்.

அம்பிகா குனிந்து மீண்டும் படத்தைப் பார்த்தாள்.

மறுக்கவே முடியாது. அவளது உருவமே அது. இது எப்படி முடிந்தது? இதை வரைந்தது யார்?

அவரா-அவரே தானா?

அவளது உதடுகள் துடித்தன. தமையனை ஏறிட்டுப் பார்த்தவள் மீண்டும் தலைகுனிந்து கொண்டாள்.

தங்கையின் முகத்தையே பார்த்துக் கொண்டிருந்த சாரங்கன் சொன்னான்:

...றும், ஓவியர் சத்தியன் தானம்மா இந்தப் படத்தை வரைந்தது. போன வருடம், இந்த ஊருக்குத் தனது உறவினர் வீட்டுக்கு வந்திருந்தபோது சத்தியன் உன்னைப் பார்த்திருக்கிறான். அப்போது, உனக்கு மறுவாழ்வு அளிக்க வேண்டுமென்ற துடிப்பு அவனுக்கு ஏற்பட்டது. ஒருநாள் கோவிலில் உன்னைச் சந்தித்துச் தனது உள்ளத்தில் உள்ளதையெல்லாம் சொல்லி இருக்கிறான். சமுதாயத்தின் ஏச்சுக்குப் பயந்து நீ ஒதுங்கி இருக்கிறாய். ஆனால் இன்றளவும் சத்தியன் உன்னை மறக்கவில்லை. அவனது நினைவில் நீயே நிறைந்திருக்கிறாய் என்பதற்கு அவனது கைத்திறனில் உருவாகியுள்ள இந்தப் படமே தக்க சாட்சியாகிறது. நான், தற்செயலாகத்தான், இந்தப் பத்திரிகையில் உன்னைப் பார்த்து, வியந்து, தேடிச் சென்று ஓவியர் சத்தியனைச் சந்தித்தேனம்மா. அதன் பிறகுதான் இங்குப் புறப்பட்டு வந்தேன்.''

அம்பிகா தலைநிமிர்ந்தாள். அவள் விழிகளில் புத்தொளி வீசியது. பெருக்கெடுக்கும் எண்ணக் குவியலைச் சொல்ல முடியாமல் அவளது உதடுகள் துடித்தன.

''சத்தியன்-உனக்குப் பூச்சூட்டிப் பொட்டு வைக்கவே காத்திருக்கிறானம்மா. அதைக் கண்ணாரக் கண்டபிறகுதான் என் திருமணத்தைப் பற்றியும் நினைக்க முடியும்.'' என்று சாரங்கன் சொல்லி வந்தபோது நாணத்தால் முகம் சிவக்க, அப்படியே குனிந்து அவன் கால்களைத் தொட்டு வணங்கினாள்.

தங்கையைத் தூக்கி அணைத்துக் கொண்ட சாரங்கனின் பார்வை எதிரே சுவரிலிருந்த படங்களின் மீது திரும்பியது. காந்தி, பெரியார், அண்ணா!

''அந்தச் சான்றோரின் கருத்துக்களுக்கு உருக்கொடுத்துத் தமிழக அரசு, இன்று உன்னைப் போன்று வாழ்விழந்து கண்ணீர் சிந்திக் கொண்டிருக்கும் அபலைகளையெல்லாம் தனது மகளாகவே ஏற்றுக்கொண்டு அரவணைக்கிறதம்மா!'' என்றான்.

அம்பிகா தலைநிமிர்ந்து பார்த்தாள்; நடந்தாள்!

அதிசய நீர் ஊற்று நிபுணர்

குழாய்க் கிணறு இறக்கவும், புதிய கிணறு வெட்ட (பழைய கிணற்றில் போரிங் குழி இறக்க) குறிப்பிட்ட பூமியில் உள்ள நீர் ஊற்றுக்களை எல்லாம் விஞ்ஞான முறைப்படி கண்டுபிடித்து அந்த நீர் ஊற்றுக்களிலேயே மிக அதிகமான தண்ணீர் உள்ள 2 நீர்ஊற்றுக்கள் கிராஸ் செய்யும் சரியான இடமும், அதில் கிடைக்கும் தண்ணீரின் அளவும், நீர் ஊற்று உள்ள ஆழம் முதலிய விவரங்களையும் தெரிவிக்கப்படும்.

என்னுடன் ஒப்பந்தம் செய்து கொண்டு நான் குறிக்கும் இடத்தில் குழாய்க் கிணறு இறக்குபவர்களுக்கு அதில் தண்ணீர் சப்ளை கிடைக்கவில்லை என்று நிரூபித்தால் 2:3 என்ற விகிதத்தில் ரூ. 3,000 நஷ்டஈடு கொடுக்கப்படும்.

விவரங்களுக்கு 25 நயா பைசா ஸ்டாம்பு அனுப்புக.

K. கந்தசாமி,

(Ex. Member of the British Society of Dowers, London)

நீர் ஊற்று நிபுணர், கணபதி அஞ்சல், கோயமுத்தூர்-6.

தொலைபேசி எண் 31912.

அடுத்த இதழில்...

இராஜாஜி மண்டபத்தில் புதிதாக வைக்கப்பட்டுள்ள பன்னிரண்டு வண்ண ஓவியங்கள் அடுத்த இதழில்—முழுப்பக்க அளவில் இடம் பெறும்.

தொழில்களை முன்னேற்ற அரசு தரும் சலுகைகள்!

தமிழ்நாட்டில் தொழில் வளர்ச்சியை ஊக்குவிக்கத் தமிழ்நாடு அரசு முனைப்பான முயற்சிகளை மேற்கொண்டு வருவதுடன், பின்தங்கிய பகுதிகளின் முன்னேற்றத்திற்கு உதவும் தொழிற்சாலைகளையும் துவக்கி வருகிறது. 'தொழில் வளர்ச்சியை ஊக்குவிக்க வேண்டும்', 'பின்தங்கிய பகுதிகளில் தொழிற்சாலைகளை ஏற்படுத்தி பொருளாதார மேம்பாட்டுக்கு உதவ வேண்டும்' என்ற இலட்சியங்களில் வெற்றி பெறுவதற்கான திட்டங்களைத் தீட்டவும், அத்திட்டங்களைத் திறமையாக நிறைவேற்றுவதற்கும் தேவையான நிருவாக அமைப்புகளைத் தமிழ்நாடு அரசு வலுப்படுத்தி வருகிறது. அத்தகைய நிருவாக அமைப்புகளில் ஒன்றே 'சிப்காட்' எனப்படும் தமிழ்நாடு தொழில் முன்னேற்ற நிறுவனம் (The State Industries Promotion Corporation of Tamil Nadu Ltd)

'சிப்காட்' நிறுவனம் 1971-ஆம் ஆண்டில் துவக்கப்பட்ட தமிழ்நாடு அரசுக்கே சொந்தமான வரையறுக்கப்பட்டதொரு பொதுநிறுவனமாகும். இது 5 கோடி ரூபாய் ஒப்பிய மூலதனத்துடன் துவக்கப்பட்டது. இந்நிறுவனம், தமிழ்நாடு அரசின் முதிய அலுவலர்களும், புகழ்பெற்ற தொழிலதிபர்களும் அடங்கிய இயக்குநர் குழுவால் நிருவகிக்கப்பட்டு வருகிறது.

நோக்கங்கள்

பொதுவாகத் தொழில்களில் உயர்ந்த அளவுக்கு வளர்ச்சி அடையவேண்டுமென்பதும், இதுவரைத் தமிழ்நாட்டில் வளர்ச்சியடையாதிருந்த பகுதிகள் தொழில்மயமாக ஆவதற்கு வசதி செய்ய வேண்டுமென்பதுமே 'சிப்காட்'டின் நோக்கங்களாகும். இந்த நோக்கங்களின் அடிப்படையில், 'சிப்காட்' நிறுவனம், வேறெந்த நிறுவனமும் செய்யக் கடமைப்பட்டில்லாத எந்தவித உதவியையும் செய்து தொழில் முனைவோர்களுக்கு ஒருங்கிணைந்த பணியாற்றுவதையே கடமையாகக் கொண்டுள்ளது.

'சிப்காட்' நிறுவனத்தின் முக்கிய நோக்கம் நடுத்தர, பெரிய தொழில்களுக்கான திட்டமிடுதலும், அத்தொழில்களை முன்னேறச் செய்வதும், விரிவாக்குதலும் ஆகும். இந்நிறுவனத்தின் முன்னேற்ற நடவடிக்கைகள் பின்வருமாறு உள்ளன.

1. தொழில் வளர்ச்சியில் பின்தங்கிய மாவட்டங்களில் தொழில் வளர்ச்சிக்காகத் தேர்ந்தெடுக்கப்பட்ட இடங்களிலுள்ள தொழில் பகுதிகளை மேம்படுத்துதல் மற்றும் நியாய விலையிலும், சுலபத் தவணை முறையில் செலுத்தும் வகையிலும் மேம்படுத்தப்பட்ட நிலங்களை வழங்குதல்.

2. புதிய தொழில் முனைவோர்கள் பயனடையும் வகையில் ஊக்கச் சலுகைத் திட்டத்தைச் செயல்படுத்துதல்.

3. தொழில் முனைவோர்களுக்கான பல்வேறு துணையுதவிப் பணிகள் செய்தல்.

4. நடுத்தர, பெரிய தொழில்களுக்குத் தாராள நிபந்தனைகளின் பேரில் சரிக்கட்டும் நிதி (Balancing Finance) அல்லது துணை நிதி (Supplemental Finance) அளித்தல்.

'சிப்காட்' செய்யும் உதவிகள்

1. ஊக்கச் சலுகை முனைப்புத் திட்டம்:

'சிப்காட்' நிறுவனத்தின் முன்னேற்ற நடவடிக்கைகளில் தொழில் முனைவோர்களைத் தூண்டி இழுக்கும் ஒருங்கிணைந்த நிதியுதவித் திட்டங்களும் அடங்கியுள்ளன.

'சிப்காட்' நிறுவனத்தின் நிதியுதவித் திட்டங்கள் தமிழ்நாட்டின் பின்தங்கிய பகுதிகளில் தொழிற்சாலைகளை அமைக்க முன்வரும் தொழில் முனைவோர்களுக்கு எளிதில் கிடைக்கக் கூடியதாக இலாபகரமானதாகவும் அமைந்துள்ளது.

'சிப்காட்' நிறுவனம் பின்கண்ட நிதியுதவித் திட்டங்களைச் செயல்படுத்தி வருகிறது.

1. தொழில் தொடங்கும் ஆய்வுக்கு உதவித் தொகை:—

ஆதாயமளிக்கும் தொழில் திட்டங்களைக் கண்டறிவதற்கான வாய்ப்புகள் பற்றிய ஆய்வுகளை 'சிப்காட்' தாமாகவே தொடங்கி வைப்பதுடன், தொழில்முனைவோர்க்கு வாய்ப்புக் கூறு அறிக்கைகளைச் சலுகை விலையில் அளிக்கிறது. 'சிப்காட்' அளிக்கும் சலுகை, ஆய்வின் செலவை ஒட்டி 75 முதல் 100 சதவீதம் வரை அமைகிறது. இத்திட்டம் சமீபத்தில் மாறுதல் செய்யப்பட்டு, திருத்தப்பட்ட திட்டப்படி 'சிப்காட்'டின் பங்கு

ரூபாய் 20,000 செலவாகும் ஆய்வுகளுக்கு 75 சதவீதமும், ரூபாய் 20,000க்கும் மேல் செலவாகும் ஆய்வுகளுக்கு ரூபாய் 15,000-த்துடன், ரூபாய் 20,000/-க்கு மேற்பட்ட தொகையில் 50 சதவீதமும் கொடுக்க ஏற்பாடு செய்யப்பட்டுள்ளது. இந்த வாய்ப்புக் கூறு அறிக்கைப்படி தொழில் நிறுவப்பட்டுவிட்டால், ஆய்வுக்காகும் மொத்தச் செலவில் 'சிப்காட்'டின் பங்கு மூலதனத்தில் பங்காகவோ அல்லது தவணைக் கடனாகவோ மாற்றியமைக்கப்படும். 'சிப்காட்' இம்மாதிரி ஆய்வுகளைத் தாமாகவோ அல்லது தொழில் முனைவோர்கள் ஆதாயமளிக்கும் தொழில் திட்டங்களின் வாய்ப்புக் கூறுகள் பற்றிய ஆய்வுகளைக் கேட்டுக் கொள்வதன் பேரிலோ மேற்கொள்கிறது.

2. வட்டியில்லா விற்பனைக்கடன்:

ஊக்கச் சலுகை தீவிரத் திட்டத்தின் முக்கிய அங்கமாக வட்டியில்லா விற்பனை வரிக்கடனை மாநில அரசின் சார்பில் 'சிப்காட்' நிறுவனம் வழங்கி வருகிறது. இந்தக் கடன்கள் கீழ்க்கண்ட 9 மாவட்டங்களில் ஏதாவது ஒன்றில் துவங்க இருக்கும் நடுத்தர அல்லது தொழில் நிறுவனங்களுக்கு வழங்கப்படும்.

1. வடஆர்க்காடு.
2. தென்னார்க்காடு.
3. தருமபுரி.
4. திருச்சி.
5. தஞ்சை.
6. மதுரை.
7. இராமநாதபுரம்.
8. புதுக்கோட்டை.
9. கன்னியாகுமரி.

இத்திட்டம் இரு பகுதிகளைக் கொண்டதாகும். முதல் பகுதித் திட்டத்தின்கீழ், கணிசமான அளவுக்குத் தொழில் விரிவுபடுத்தும் அல்லது பல பிரிவுகளாகப் பெருக்கும் பணியை மேற்கொள்ளும் தொழிற்சாலைகளுக்கு, அத்தொழிற்சாலைகள் கடன்கோரி விண்ணப்பம் செய்து கொள்ளும் நாளுக்கு முந்தைய மூன்றாண்டுகளுக்குச் செலுத்திய விற்பனை வரித்தொகை அளவுக்கு-ஆனால் பல பிரிவுகளாகப் பெருக்கப்படும் திட்டத்தின் நிலையான இருப்புகளில் 25 சதவீதத்துக்கு மேற்படாமல்- விற்பனை வரிக்கடன் தொகை அளிக்கப்படுகிறது.

இரண்டாவது பகுதித் திட்டத்தின்கீழ், நிறுவப்படவுள்ள புதிய தொழிற்சாலைகளுக்கு அவை உற்பத்திப் பணியை மேற்கொள்ளும் முதல் 6 ஆண்டுக்காலத்திற்கு ஆண்டு தோறும் வட்டியில்லா விற்பனை வரிக்கடன், முந்தைய ஆண்டில் செலுத்திய விற்பனை வரித்தொகைக்குச் சமமானதாகவும், ஆனால் புதிதாக நிறுவப்பட்ட தொழில் நிறுவனத்தின் நிலையான இருப்புகளில் 8 சதவிகித அளவுக்கு மேற்படாமலும் அளிக்கப்படும். இக்கடன்களுக்குப் பிணையம் கிடையாது. கடன் வழங்கப்பட்ட 18 ஆண்டுகளுக்குப் பிறகு மூன்று சம ஆண்டுத் தவணைகளில் கடனைத் திருப்பிச் செலுத்தப்படவேண்டும்.

கடந்த மூன்று ஆண்டுகளில் இத்திட்டத்தை நடைமுறைக்குக் கொண்டுவருவதில் கணிசமான முன்னேற்றம் அடையப் பெற்றுள்ளது. இதுவரை முதலாவது பகுதித் திட்டத்தின் கீழ் ரூபாய் 210.55 இலட்சத்துக்கு உதவி அனுமதிக்கப்பட்டுள்ளது. இதில் 31.3.75 வரை ரூபாய் 135.23 இலட்சம் வழங்கப்பட்டுள்ளது.

இந்தச் சலுகையினைப் பெற்ற 14 தொழில் நிறுவனங்களில், 1973-74-ல் 4 நிறுவனங்களும், 1974-75-ல் 5 நிறுவனங்களும் உற்பத்தியைத் தொடங்கி இருக்கின்றன. மற்ற 5 நிறுவனங்களும் கட்டடங்கள் கட்டிக் கொண்டிருக்கும் பல நிலைகளில் உள்ளன. அவை 1975-ல் உற்பத்தியைத் துவக்கும் நிலையில் உள்ளன.

இரண்டாவது பகுதித் திட்டத்தின்படி, 1972-73-ல் ரூபாய் 59.00 இலட்சத்துக்கு 4 தற்காலிகத் தகுதிச் சான்றிதழ்கள் வழங்கப்பட்டுள்ளன. இந்நிறுவனங்கள் உற்பத்தி தொடங்கி முதலாண்டு விற்பனை வரி செலுத்திய பிறகுதான் விற்பனை வரிக்கடன் பெறத் தகுதி அடைவதால், இதுவரை இறுதித் தகுதிச் சான்றிதழ்கள் எதுவும் வழங்கப்படவில்லை. இருப்பினும், தற்காலிகத் தகுதிச் சான்றிதழ்கள் வழங்கப்பட்ட 4 நிறுவனங்களும் உற்பத்தி தொடங்கியுள்ளதால் 1975-76-ல் அவை விற்பனைவரிக் கடனைப் பெற்றுப் பயனடையும் என எதிர்பார்க்கப்படுகிறது.

3. நிலையான இருப்புகள் மீது உதவித் தொகை:

தமிழ்நாட்டுக்குரிய மத்திய நேரடி மானியம் அல்லது உதவித்தொகை வழங்கும் திட்டத்தைச் செயல்படுத்தும் பொறுப்பைத் தமிழ்நாடு அரசு 1972-ஆம் ஆண்டு பிப்ரவரியில் 'சிப்காட்' நிறுவனத்திடம்' ஒப்படைத்தது. இத்திட்டத்தின்கீழ், இம்மாநிலத்தில் உள்ள 27 பின்தங்கிய வட்டங்களில் நிறுவப்படும் எந்த ஒரு புதிய தொழிற்பிரிவும், குறிப்பிடத் தகுந்த விரிவுத் திட்டம் மேற்கொள்ளும் தொழிற்பிரிவும் அதன் நிலையான இருப்புகளில் 15 சதவீதத்திற்குச் சமமான தொகையை நேரடி மான்யமாகவோ அல்லது உதவித் தொகையாகவோ பெறுவதற்குத்தகுதி உடையதாகும். இத்திட்டத்தின் கீழ், 31.3.75 வரை முடிவுற்ற சென்ற மூன்றாண்டுகளில் ஒப்புதலளிக்கப்பட்ட கணிசமான மொத்தத் தொகை ரூபாய் 313.59 இலட்சம் ஆகும். இதில், சிறு தொழில்களுக்கு (சிறுதொழில்கள் 'சிட்கோ'வுக்கு மாற்றப்படுவதற்கு முன்பு) வழங்கப்பட்ட ரூபாய் 27.61 இலட்சமும் அடங்கும். ஒப்புதல் அளிக்கப்பட்டத்தில் 31.3.75 வரை ரூபாய் 86.05 இலட்சம் வழங்கப்பட்டுள்ளது.

4. மின் சக்திக் கட்டணச் சலுகை:

தமிழகத்தில் நிறுவப்படும் புதிய தொழிற்சாலைகளுக்கு முதல் ஐந்தாண்டுகளுக்கு மின் சக்திக் கட்டணச் சலுகை வழங்கப்படுகிறது. ஆறாவது ஆண்டிலிருந்து மட்டுமே முழு மின் சக்திக் கட்டணத்தை அத்தொழிற்சாலைகள் செலுத்த வேண்டும். இத்திட்டத்தின் கீழ்ப் பின்கண்டவாறு சலுகைகள் அளிக்கப்படுகின்றன

1. முதல் மூன்றாண்டுகளுக்கு: சாதாரண உயர் அழுத்த மின் சக்திக் கட்டணத்தில்

66.66 சதவிகிதம் மட்டுமே கட்ட வேண்டும்.

நான்காவது ஆண்டுக்கு: சாதாரண உயர் அழுத்த மின் சக்திக்கட்டணத்தில் 80 சதவிகிதம் மட்டுமே கட்ட வேண்டும்.

ஐந்தாவது ஆண்டுக்கு : சாதாரண உயர் அழுத்த மின் சக்திக்கட்டணத்தில் 90 சதவிகிதம் மட்டுமே கட்ட வேண்டும்.

இவை தவிரத் தமிழகத்தில் பின்தங்கிய வட்டங்களெனத் தெரிந்தெடுக்கப்பட்டிருக்கும் பகுதிகளில் நிறுவப்படவிருக்கும் புதிய தொழில்களுக்கு மின் சக்திக்கட்டணத்தில் மேலும் 15 சதவீதக் குறைப்பு, சலுகையாக அளிக்கப்படும்.

1973 செப்டம்பர் வரை 40 பின்தங்கிய வட்டங்கள் மட்டுமே மேற் கூறிய சலுகையைப் பெறத் தகுதியுடையனவாக இருந்தன. 'சிப்காட்' பரிந்துரையின் மேல், மாநில அரசு 1973 அக்டோபர் முதல் இச்சலுகையை மேற் கொண்டு 16 வட்டங்களுக்கு அளித்துள்ளது. இவ்வாறாக இம்மாநிலத்தில் 56 பின்தங்கிய வட்டங்களில் அமைந்துள்ள தொழில்கள் இப்போது இச்சலுகையைப் பெறத் தகுதியுடையவையாகும்.

5. தண்ணீர் உரிமைக் கட்டணத்தில் சலுகை:

சாதாரணமாகத் தொழிற்சாலைகளுக்கு இயந்திரக் கருவிகள் மூலம் பொது நீர் நிலையங்களிலிருந்து நீர் எடுத்துக்கொள்ள அனுமதிக்கப்படுகிறது. இதற்காக 1,000 கன மீட்டர் தண்ணீருக்கு ரூபாய் 16 வீதம் உரிமைக் கட்டணத்தை அவர்கள் செலுத்த வேண்டும். இவ்வாறு செலுத்தப்படும் தொகை ஆண்டொன்றுக்கு ரூபாய் 200-க்குக்குறையாமல் இருக்க வேண்டும். தமிழ்நாடு தொழில் முன்னேற்ற நிறுவனத்தின் பரிவுரைகளை ஏற்றுத் தமிழ்நாடு அரசு, பின்தங்கிய மாவட்டங்களில் புதிதாக நிறுவப்படும் தொழில்களுக்கு ஆண்டொன்றுக்குத் தண்ணீர் உரிமைக் கட்டணமாக ரூபாய் 200 மட்டும் செலுத்தி பொது நீர் நிலையங்களிலிருந்து எவ்வளவு தண்ணீர் வேண்டுமானாலும் எடுத்துக்கொள்ள அனுமதித்துள்ளது. இச்சலுகை, தொழிற்சாலை தொடங்கப்பட்ட முதல் ஆறு ஆண்டுகளுக்கு மட்டுமே உண்டு.

6. அரசு கொள்முதல் செய்யும் உற்பத்திப் பொருள்களுக்கு சகாய விலையளித்தல்:

தமிழ்நாட்டில் உள்ள நடுத்தர, பெரிய தொழிற்சாலைகளின் உற்பத்திப் பொருட்களை அரசு வாங்கும்போது மற்ற மாநில உற்பத்திப் பொருள்களுக்கு அளிக்கப்படும் விலையைக் காட்டிலும் விலையில் 10 சதவீதம் சலுகை அளிக்கப்படும்.

7. தொழில் உரிமங்களைப் பெறுவதில் மாநில அரசின் உதவி:

தொழில் உரிமங்கள் கோரி இந்திய அரசுக்கு விடுக்கப்படும் விண்ணப்பங்களுக்கு, தமிழக அரசின் முழு ஆதரவும் உண்டு. இந்த வகையில் மாநில அரசு தொடர் நடவடிக்கைகளை எடுத்து விண்ணப்பங்களில் குறிப்பிட்டுள்ள செயற் குறிப்புகளுக்கு ஒப்புதல் பெற ஆவன செய்யும்.

தமிழ்நாடு தொழில் கூட்டுறவு வங்கி

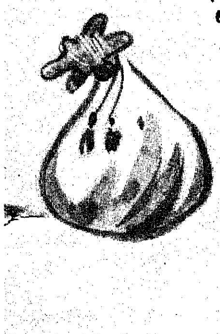

தொழில் வணிகத் துறையின் நிர்வாகப் பொறுப்பின்கீழ், தமிழ்நாடு மாநிலத் தொழில் கூட்டுறவு வங்கி என்னும் பெயரில் தொழில் கூட்டுறவுகளுக்கென்று தலைமை நிதி வங்கி ஒன்று உள்ளது. வேளாண்மைத் தேவைகளுக்கு மட்டும் நிதி உதவி அளிப்பதற்கென்று இருக்கும் பிற கூட்டுறவு வங்கிகளிடமிருந்து இச் சங்கங்கள் தங்களுக்குத் தேவையான நிதியைப் பெற முடியாமற் போவதால், தொழில் கூட்டுறவுச் சங்கங்களுக்கு நிதி உதவி செய்வதற்காக இவ்வங்கி ஏற்படுத்தப்பட்டது. இவ்வங்கியின் பங்கு மூலதனம் ரூ. 51·48 இலட்சமாகும். இதில் ரூபாய் 25 . 30 இலட்சம் அரசால் வழங்கப்பட்டது.

30 - 6 - 1974 ஆம் நாளில் இவ்வங்கி இருந்த நிலவரப்படி, தொழில் கூட்டுறவுச் சங்கங்களுக்கு ரூபாய் 9,22,70,360 வரை (ரொக்கக் கடன்கள், புதுப்பிக்கப்படுதலுட்பட)நிதியுதவி அளித்துள்ளது. இந்திய ரிசர்வ் வங்கி இந்த வங்கிக்கு இன்னும் ஏற்பளிக்கவில்லை. எனவே, ஏனைய கூட்டுறவு வங்கிகள் பெறுவது போல மறு நிதி உதவி வசதிகளை இது பெறவில்லை. இவ்வங்கியை ஒரு தலைமை வங்கியாக அங்கீகரிக்கும் செயற் குறிப்புப் பற்றி இந்திய ரிசர்வ் வங்கிக்கும், தமிழ்நாடு அரசுக்குமிடையில் கடிதப் போக்குவரத்து நடைபெற்று வருகிறது.

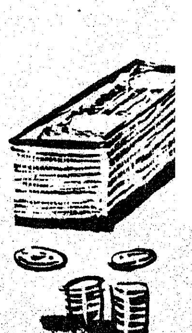

தமிழ்நாட்டில் துவக்கப்படவிருக்கும் புதிய சர்க்கரை ஆலைகள்!

புதிய சர்க்கரை ஆலைகள் அனைத்தும் இனிமேல் அரசுத் துறையில் மட்டுமே ஏற்படுத்தப்படல் வேண்டும் என்று அரசு கொள்கை முடிவு ஒன்றை எடுத்துள்ளது. எனவே, தமிழ் நாடு சர்க்கரைக் கழகத்தை அண்மையில் ஏற்படுத்தியுள்ளது. ஐந்தாவது ஐந்தாண்டுத் திட்டக் காலத்தில் இம்மாநிலத்தில் ஒவ்வொன்றும் 1,250 டன் கரும்பு பிழியும் திறன் கொண்ட 8 புதிய சர்க்கரை ஆலைகளை அமைக்கக் கருதப்பட்டுள்ளது. ஆலைகள் கீழ்க்காணும் ஐந்து இடங்களில் அமைப்பதற்குரிய அனுமதிக் கடிதங்கள் இந்திய அரசுக்கு 1974 ஆகஸ்டில் அனுப்பப் பட்டுள்ளன :—

1. தஞ்சாவூர் வட்டம்... ...தஞ்சாவூர் மாவட்டம்.
2. திருக்கோவிலூர் வட்டம்... ...தென்னார்க்காடு மாவட்டம்.
3. சங்கரன்கோயில் வட்டம்... ...திருநெல்வேலி மாவட்டம்
4. பெரம்பலூர் வட்டம்... ...திருச்சிராப்பள்ளி மாவட்டம்
5. சிவகங்கை வட்டம்... ...இராமநாதபுரம் மாவட்டம்.

விண்ணப்பங்களை இந்திய அரசுத் தேர்வுக் குழு 1975 ஜனவரி இறுதியில் ஆய்வு செய்தது; இச் செயற் குறிப்புகளுக்கு விரைவில் அனுமதியளிக்கும் என நம்பப்படுகிறது. அனுமதிக் கடிதங்கள் கிடைக்கப் பெற்றவுடன், இப்பகுதிகளில் திட்ட முன்னோடிப் பணிகளை மேற்கொள்ளக் கருதப்பட்டுள்ளது. தஞ்சாவூர், சங்கரன் கோவில் பகுதிகளில் முதலில் பங்கு மூலதன வசூலிப்புப் பணியை மேற்கொள்ளச் சர்க்கரைக் கழகம் கருதியுள்ளது.

மேலும் மூன்று ஆலைகளை அமைப்பதற்கான இடங்களைத் தெரிந்தெடுப்பது குறித்து ஆய்வு செய்யப்பட்டு வருகிறது. இந்த ஆலைகளை அமைக்கக் கூடிய இடங்கள் முடிவு ஒன்றை எடுத்த பின்னர், அனுமதிக் கடிதத்தைக் கொடுப்பதற்காக இந்திய அரசிடம் அனுகப்படும்.

தென்னை நார்த் தொழில்

தமிழகத்தில் தென்னை நார்த் தொழில் வளர்ச்சிக்காக அரசு, தென்னை நார்த் தொழிலாளர்களுக்கு இதுவரை சுமார் 25 தொழிற் கூட்டுறவுச் சங்கங்களை ஏற்படுத்தியுள்ளது; தென்னை நார்த் தொழில் பள்ளி ஒன்றும், மெத்தை விரிப்புகள் ஆகியவை தயாரிப்பதற்கான முன்னோடித்தொழிற்சாலை ஒன்றுமாக இரண்டு துறை சார்ந்த பிரிவுகளும் ஏற்படுத்தப்பட்டன.

இயந்திரமயமாக்கப்பட்ட தென்னை நார்த் தொழிலை வளர்ச்சி அடையச் செய்வதற்கான அடங்கல் திட்டத்தின்கீழ் இயந்திரம் பயன்படுத்தப்படும். தென்னை நார்த் தொழிற் பிரிவுகளை ஏற்படுத்த வாய்ப்புகளை உடைய தொழில் முனைவோர்களுக்கு நிதியுதவி வழங்கப் படுகிறது. 1974-75-ஆம் ஆண்டில், தஞ்சாவூர் மாவட்டம் தவிர மற்ற மாவட்டங்களில் நிதியுதவி செய்வதற்காக 2 இலட்சம் ரூபாய் ஒதுக்கப்பட்டது. 1975-76ஆம் ஆண்டில் ரூபாய் 1 இலட்சம் நிதி ஒதுக்கப் பட்டுள்ளது.

தொழிற்சாலைகளுக்கு மாநில அரசு உதவி வழங்கும் சட்டத்தின்கீழ் தஞ்சாவூர் மாவட்டத்திலுள்ள தொழில் முனைவர்களுக்காக இயந்திர மயமாக்கப்பட்ட தென்னை நார்ப்பொருள் உற்பத்திப்பிரிவுகளை அமைப்பதற்கான குத்தகை விடப்படுகிறது. 1975-76ல் தென்னை நார் எடுப்பதற்காகக் கொல்லங்கோடு கயிறு உற்பத்தித் தொழிலாளர் கூட்டுறவுச் சங்கத்திற்கு ரூ. 42,000 வரையும், உற்பத்திப் பிரிவு ஒன்றை ஏற்படுத்துவதற்காகக் கன்னியாகுமரி மாவட்ட மத்திய விற்பனைத் தொழிற் கூட்டுறவுச் சங்கத்திற்கு ரூ. 55,000 வரையிலும் நிதி உதவி செய்யக் கருதப்பட்டது.